盛京時報
發行者 康德新聞社 新京特別市中央通三四
發行所 康德新聞社奉天支社 奉天市大和區開田町九號

VANCO 萬古

奇襲壯快驚世界 洶濤險彈尚依稀

索羅門海夜戰記

冒險穿窄峽闖入敵艦群
秉傳統決心殺盡英美兵

【軍艦〇〇艦上泉森田兩海軍報道班員廿日電】日本〇〇艦隊旗艦〇〇、檣頭高懸信號旗、迎風招展、氣過海洋、東進於西南太平洋索羅門群島〇〇島南方海上、時八月八日下午五時也、於時、海翻浪白、烟斂暮禁、艦隊全體將兵、仰觀天空旗幟、上書、『日本帝國海軍、於傳統之夜戰、期在必勝、突入敵群、各員宜冷靜沈着將事、克盡全力以赴戰、莞爾微笑、蓋在是夜、艦船決計航行於〇〇島與〇〇島內海小島柴拉基附近海峽、正不知前橫亘幾多戰火也、夫唯日本艦隊在索羅門海戰中決死夜襲、堪足謂日本帝國無敵海軍於中日戰爭威海衛攻擊及日俄戰役夜襲旅順港以來承續傳統之光輝急襲奇襲、現適日軍擊沈敵甲巡七、乙巡一、驅逐艦六、使敵驅逐艦兩隻大破、卓收戰果、是役、日軍旗艦〇〇以下進航不能通航之十五浬極狹海峽、肉薄突入敵大艦隊中、其豪壯無極之作戰構想、洵屬世界海戰史空前壯舉、殊值特筆直書也、如斯、美英聯合艦隊、爲數術敗戰、窮途一策、遂擊殘存艦隊、出擊西南太平洋、逢日本海軍航空部隊〇〇艦隊猛攻、如摧枯朽、敵告全滅、記者等（作家丹羽文雄、丹率新聞開麥拉人、森田開麥拉人、泉記者等四海軍報班員）、拜乘〇〇艦隊旗艦〇〇、得參加此歷史的柴拉基海峽夜戰、目覩敵巡洋艦轟沈擊沈情況、泊及在南海高奏凱歌歸還〇〇基地途中、於軍艦〇〇、草成海之夜戰從軍記、氏右腕負砲彈破片創傷、猶以身体驗壯絕之夜間海戰、聊識彷彿在目前也、

必勝之信念

八月八日清晨、吾所搭乘軍艦〇〇、進駛於索羅門群島〇〇島北方海上、海濤澄碧如油作琉璃色、時有飛魚一群躍出海面、閃閃作光吾等一行、讀騰、以旗艦爲中心、展開〇〇海浬速度、威容堂堂、昇艦橋觀之、則長官以下全員、已易防暑服爲潔白之夏服矣、此殆期今次夜海戰之準備歟、夫軍人遂行本來任務、衆志成城、英姿颯爽、固至美也、士官着白色作業衣服裹纏、惟吾輩尚着防暑服、〇〇參謀微恚曰、『你們沒有長袖之衣長眼的褲子嗎？萬一場合、受了火傷、將如之何呢？』吾人持筆、與開麥拉、投身於決死戰火中、乃急返士官室、借兵士作業服而更易之、並領得防毒面具、拾攜衣物、士官室黑板、大書『八月八日第八回大詔奉戴日、』士官苦騷語曰、『今天是大詔奉戴日、天八之喜字、兩撇而相開、更次八字凡三見之、誠佳兆也、』憶及昨夜〇〇參謀、曾在此室、談述及此、不禁喜逐顏開、蓋已預期此佳日之奇襲、自信必成、對此有所叙談也、艦隊全將兵之腦中、一言及此佳日、不禁衷懷銘刻、此乃國民對於大東亞戰爭開戰日感激共通感所生之自信乃至必勝信念也、

△惟有斷行

午前七時二十五分、突如『各就配置』之喇叭、響徹雲霄、『必有敵機』急奔艦橋、在左舷遠處之雲間、有敵機六機、編隊而來、吾人肉眼、不能辨辨、機而消逝雲間、肉眼清楚可見、未幾、吾方旗艦及各艦高角砲對於敵機、一齊砲擊、敵機倉皇逃竄、同船〇〇參謀曰、『現在發現極佳、午後則困難矣！』可謂天佑吾人矣、對於午前兩次敵機偵察、得敵衛於未然、然在夕暮五時許在艦橋之長官以下幕僚、苦惱殊深、蓋已有至大覺悟、自信必須斷行斬肉斬骨決死之夜襲、然此奇襲、殊爲困難、日方犧牲亦多、日方已在必死覺悟之前與敵打擊距離、但在排除萬難之日方決意下必獲天佑神助、似此大艦艇、入夜肉薄突入窄狹之海峽、非日本海軍、曷可臻此抑亦美英聯合艦隊戰術所全未想及者也、暮色蒼茫、艦首浚越波濤、未曾一遇敵機、彼我海軍傳統之差、可以正確判斷、〇〇長官、決意斷乎夜襲、恐敵備其戰法常識、在索羅門群島北方海上、陸續在空中索敵、我奇襲已告成功、是時、夜襲大戰果、已屬決定、旗艦桅竿、大書長官訓示、事既至此、斯行大牟成功、全將兵對於夜襲、更促起堅固之覺悟與奮起、艦隊右舷、遙觀有如富士山之扁型〇〇島、一路東進、〇〇參謀、在薄暗艦橋上、叩旗艦砲術長之肩曰、『於斯可笑、今後唯有斷行二字、』頗砲術長笑、『南十字星輝煌於右舷側、今夕何夕、如此良夜、海空爲薄霧所籠罩、視界未能充分、未幾偵察先行之艦載機報告曰、『在柴拉基附近、有敵艦六隻、方在熊熊、燃燒』、將兵不期而然、歡呼四起、此其日本航空部隊午間所攻擊之火焰也、不意竟予吾人以好目標、

必中與手相

午後五時五十分、特殊喇叭高響、決行決死夜戰、每日所行之訓練、每日必行之有余裕也、訓練即是實戰、在日本海軍、固屬當然者、敵方、艦隊、步步臨近、所謂唯有突進斷行之自信、充滿艦內、敵決未發現日軍、主計長、與副官、爲戰鬥終了後進餐、命準備汽水及飯、『思以十二時突入、一一終了』、如此全然不置念頭之自信、誠可驚嘆、勤務以外之兵隊、多週艦內各處涼爽處所而眠、室中有一日未降艦隊之航海長、其明朗笑顏、以悠然立於艦橋先頭而突入之長官坐乘旗艦航海長之故、更痛感重大責任、毫無絲毫俺色、砲術長啓其稀濃之綵額、向軍醫長索取恢服視力之維他命藥曰『視力最要緊呵』、機關長則曰『頗以啤酒祝杯、祝早獲勝利、明日吾人定以水舉祝杯也』、航海長曰『多喝水在戰鬥中多小便、何等不便』、機關長曰、『我們卻很相宜、在機關室殊少豪汗時時冷汗亦不見有』衆皆哄堂爆笑、時有言於傭者、曰、『我咱翻手相、今夕之戰、必能使敵艦命中我彈也、』斯發言者、即長身瘦驅之水雷長也、今夜誠可謂千載難逢之良機、數年苦心訓練之途、水雷整備已終、主計長曰『茶柱乎、是佳兆也、』當決死夜襲之前、吾人豪無悲壯緊迫之感、大官室中、惟有一片融氣象、

赴柴拉基海峽

未幾、航空部隊通報、繼續前日、晝間攻擊戰果、乙巡二、驅逐艦二、輸送船十隻、擊沈甲巡一、驅逐艦二、輸送船多數起大火災云云、

水雷長曰『吾人豈非已失對敵物蝕！』至是、又復哄堂大笑、俄而均在士官室內沙發上、酣然入夢矣、彼等在夢中發作攻敵之姿勢』、精神振作之青年飛行長、返身姿勢、如飛行於敵上空、

吾等亦積隊於士官側、瀏管響撤舷側、思及敵在目前、行將展開雄大之夜海戰、目灼灼不能入夢、時已發出命令、『取二十二時突入時之隊形』艦隊直向狹窄之柴拉基海峽進駛、十時三十五分『速就戰鬥配置』之喇叭又響、艦橋艦內、一瞬間倍極緊張、吾人肩荷防毒面具各持紙筆與開麥拉立於羅針艦橋後方及艦橋後方旗甲板上、噫、今惟有此眼與耳、盡全身精神、以觀日本無敵海軍必勝之夜襲情況、當是時也、海風甚强、海空艦橋暴暗、耳聞猛風之音、似何物堆叫也者、的確迅速以觀敵艦、勝於其他千萬、然今已以〇〇浬之快速、突入海峽、艦首方向、前方水平線附近、已見火焰、其殆今日我航空部隊攻擊所燃之敵艦也、瞭望員曰、『黑影一個、右〇度、似艦影』『是島、即是島！』殆〇〇島之一部、肉眼亦模糊可辨此黑影、『右〇〇度、此次有艦影、定是艦影、向右進向右進！似小型驅逐艦、』『水雷發射』彷彿哨戒之敵驅逐艦、但未注意日方之來、是時道路稍向左曲、避此同時、其艦影向後漸遠、吾人以爲日本艦隊至此不思大膽突入敵中乎、風愈涼突、風愈烈矣、時有暴風雨吹拂臉頰、天地黑暗、惟見艦橋將兵白服耳我艦避左舷哨戒之敵驅逐艦而行、旗艦今取斜路右轉、沿〇〇島南進、瞭望員報告曰『艦影、艦首方向、向此航來、大型有二隻、否三隻、已航近前來、』吾人錯覺、不圖於此作正面衝突、然日本旗艦、恐夜間空襲、以在晝間位置之故、巧哉、三隻敵甲巡、由駛過更深入敵中、靜肅按預定路線進航、右舷已見大島之影、蓋〇〇島也、敵尚未注視及此、〇〇彈三發浮起中空、爲示敵艦位置濟行突入上空艦載機所投者也、飛行長K大尉、浮出快心之微笑不知何時之間、風雨已息、星光慘淡、依然在黑暗中、以〇〇浬快速進駛、旗艦少進、已深入海峽心中檣檣、已將攻擊、而航側水音高起、蓋水雷發射未中之敵甲巡所發必中水雷也、其命中乎、不覺注視暗夜水面、

敵艦身首異處

其時在右舷之敵、瞻目驚在旗艦軍艦〇〇、而待照明彈擊出、未移時軍艦〇〇之主砲、即吐火、開始射擊時十一時四十分、殆念同時聞後遙遙響出鈍重之轟音、概水雷命中、旋即見右舷多方遙燃紅火起、敵艦裂而火焰由艦頭與艦尾之中冲起、一瞬間黑煙滾滾瀰漫半天、此正由於日軍旗艦所放之水雷命中、英甲巡澳洲型之已被轟沈、其緊隣吐出火焰之後續艦、亦爲被砲彈命中之敵艦原來日軍旗艦之主砲已展開砲火、敵艦之橫腹遭有適確之命中彈、以探照

射觀之、但見三坐砲側之敵甲巡兩隻、現於蒼白光中、繼之艦載機、亦復起火、是時砲聲猶未止、於是火花換敵艦飛舞、受命中彈之敵艦火燄擴大更有水柱躍起高出艦之二倍、待敵艦之火焰映於海面時日軍艦隊之全砲火已一齊噴火、旗艦之主砲轟擊我等最近、故是時已無他閒、而敵艦似亦以砲火向旗艦集中、因燃燒之敵艦與日本探照燈及砲火海上、但見一片青色、敵之砲彈復嘎嘎交飛、一似美麗之夜之海戰夢、且水柱到處可見、久而不崩、此非常高之水柱、滴於故國或亦可以肉眼望見艦之後部三分之二爲火焰包圍之敵艦向日方逐進而來、艦首分明映於火焰中、此乃美甲巡阿斯特里亞型、前方之砲口、正向此方吐火然其艦已決不能突進、恐早已失去通舵之自由、

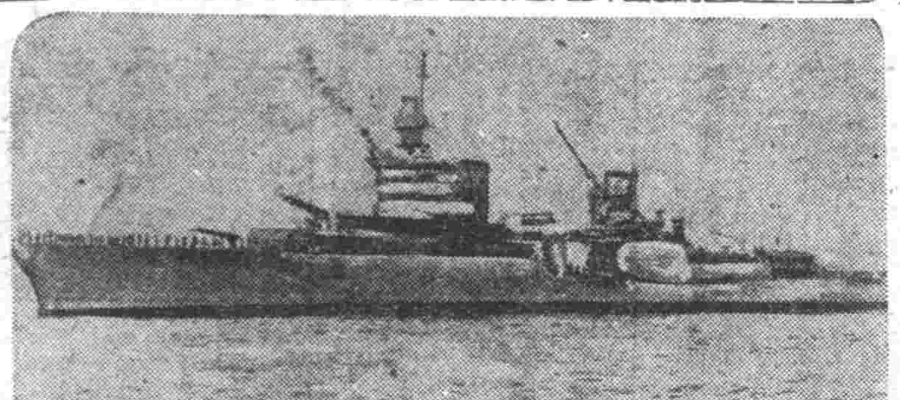

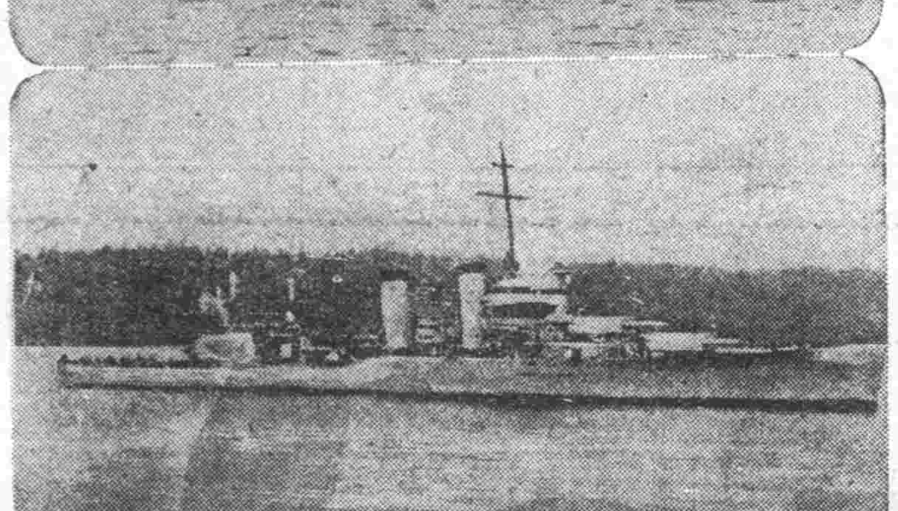

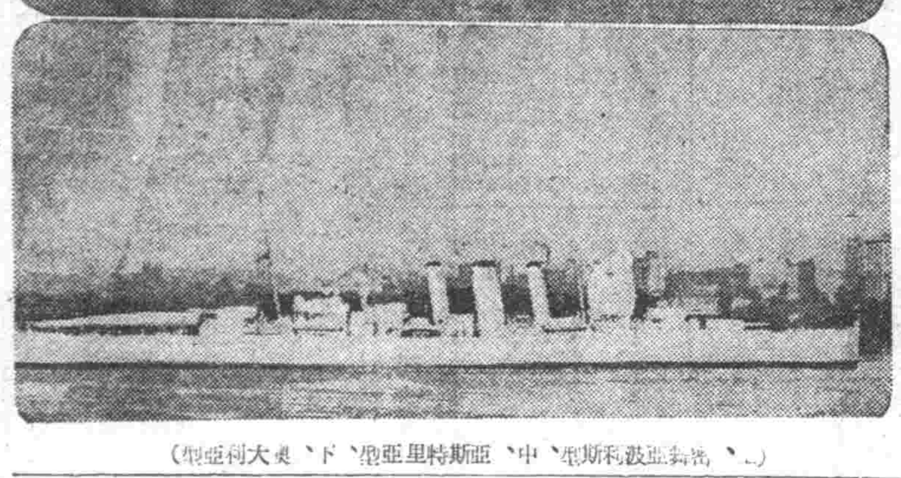

（上、澳洲型甲級巡洋艦、中、亞斯特里亞型、下、大利亞型）

死前之一剎那

眼見全艦已化爲火船、然獨掙扎射出二十耗之機關槍彈、聽板上叮叮者乃其回音、耳邊呼嘯時聞副長喊出、『敵之機關槍射擊、速行低頭』當時彼此之距離〇〇米只能看見中之三坐煙筒、而以望遠鏡望看之森田報道班員、謂已見甲板上火中有左側右突敵人影之混亂剎那間、敵之艦橋後部又起火花、與如撒砂之響音、同時、熱傷風撲向身來、但覺頭暈目眩無何所見唯聞『命中命中』之喊呼與射出之己方之高角砲與高射機關槍之響音、爾後方知乃敵彈由左舷斜貫日軍艦橋後部以爲已中敵彈、恐怖中、早已無何夢境、及聞副長喊『傳令、本艦無異狀、』已報告艦長』知所中之敵彈不大、前見之敵艦、適爲高水柱所破比再現之剎那、一火團在正中炸裂敵艦檣乃行飛起、蓋爲日方砲彈命中耳、以爲只此一擊時『我乃〇〇、我乃〇〇』之旗艦發光信號正在明滅最接近之彼此艦艇之距離實已三百米、可謂舷舷相摩已開始肉薄戰、挾和燃燒之敵艦間者、確能識別爲己方者、對方艦亦行應答

艦隊西去

一旗艦〇〇島已在右舷後方、敵艦元來正取斜路、以全速退避、稍能再見燃燒之火團、又聞有『後續艦皆來並無異狀』之報告、惟於夜中、已不知經幾時、爾後開自旗艦之水雷發射至砲擊停止約僅三十六分間此長時間又似不過只一瞬間、向右舷彈之艦橋後方行時、隨在艦甲板之丹羽文雄氏、今已不見、比降入士官室視之、丹羽氏手中緊握血染之日記本、自謂無何要緊、蓋右上顎只爲砲彈之破片所創、兩頰染血而白髮內峭亦染有點點血痕而丹羽報道班員與記者之白作業衣與運動鞋上亦有點血跡然四人均仍精神、午前二時前面敵艦之火已不見、雖離脫後謂『注意敵驅逐』但因日軍必殺之奇襲戰意已遂、似無追跡之可慮、艦隊一路西去取元來之航路、

輝耀之戰功

『好戰！好戰、可賀可賀』參謀頗爲得意、砲術長謂『可賀可賀』滿眼勝利淚、『誠爲大戰果、殘存者顯明日航空部隊收拾之』〇〇參謀頗形欣嬉、觀黑板上畫圖、確認之結果、日方受敵彈者只旗艦〇〇與軍艦〇〇隻、且均爲不足介意之輕微、『待大明時、能即修理』工作分隊長亦呈笑顏、又死傷在旗艦艦橋僅有〇名、爲大戰果之尊貴犧牲、於充滿艦內勝利歡喜中、南海之夜已明、倘有敵機來襲亦未可知、故防空警戒依然嚴然繼續、過午自然捧以敬虔之感謝、以期冥目云、戀可料及敵機不來、是時〇〇長官突對副官T大尉謂、不意生歸、『只爲長官最苦』、T大尉如此回答、背負戰之全責任之最高指揮官之人不知鬼不曉之決然苦惱、充滿胸中、今於向〇〇基地歸還途中之旗艦〇〇士官室、我等遙聞故國大本營發表之無線電放送、殘存之敵甲巡、輸送船、均已於本九日被日本航空部隊轟沈、我等欣然相視、而國民能見由筆與開麥拉所生之此戰力海軍之歷史的海戰、亦云幸矣、今聞輝耀之大本營發表、對爲此大戰果流出發貴之血、染於旗艦之艦橋今安置於艦內一室之英靈〇柱更虔誠以爲紀念、俾期瞑目云、（完）

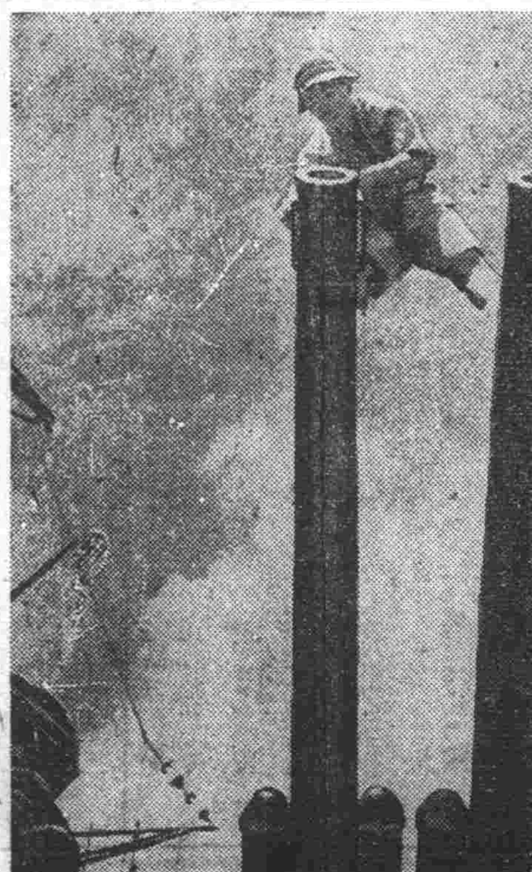

裝備巨砲之日本海軍勇士（海軍省許可濟第五七一號）

日機再襲達爾文港

【里斯本二十三日電】據墨爾鉢恩來電稱、西南太平洋反樞軸聯合軍司令部二十三日發表日本航空部隊、大舉空襲達爾文港之旨云、

時論

底培作戰的醜態

上週的莫斯科談判。從其共同聲明來看。似乎對於推行戰局有種種決定。但決定如何。我們還無從揣斷。不過關於成爲當然問題的第二戰線。聽說賈齊爾也向斯達林請求在年內不必展開。可是以消息論。不僅第二戰線。甚而有的說道第三．第四戰線都想佈置起來。究竟那一個傳說屬實。却不得而知。忽然在十九日拂曉發生了英軍於法國登陸未遂的事件。難道這就是在莫斯科決定的所謂第二戰線嗎？果爾。則妙在何處。更使人捉摸不出了。

第二戰線之議很久。蘇聯是很顯然的以此問題去逼迫英美。當千鈞一髮之際判斷謬誤固然在斯達林是一種罪過。而對於僅令蘇聯去抵擋德國銳鋒的英美態度。斯達林之嘖有煩言也未嘗不對。倘若在歐洲大陸展開優勢的第二戰線。當然會減輕蘇聯的負担。但是英美能允許斯達林的要求嗎？在拿破崙戰爭時。英國曾派惠靈吞到伊比利亞坐享其功。而拿破崙之所以衰跌。倘非遠征莫斯科。斷無滑鐵鐪的慘敗。細究其眞因。可以說全爲了在伊比利亞所受的打擊。再上次大戰也曾由於近東佈第二戰線從背後截斷中歐同盟的陣營而成功。而耐人尋味的是當時海長賈齊爾獨斷專行的攻擊加利波里慘告敗北。經首相路易喬治提議才派遣亞林比軍於小亞細亞。而出現了對德致命的第二戰線。可是。如此壯舉在今日的英美還有希望嗎？固然在他們氣餒之前要有種種掙扎。但任何一種掙扎。在我們都看得破。都不會出乎意外。因爲對於點綴之技已有了十分的經驗。斯達林與德國爆發既是重大的誤算。而希望得英美的援助來挽救蘇聯。豈不更是錯上加錯？

關於英軍在底培的登陸作戰究竟是怎樣一回事。我們不知道該如何解釋。那是比個三招兩式給蘇聯看呢？還是眞意的作戰？倘是前者。未免太近兒戲。若屬於後者。又嫌計劃的過於拙劣。人貧智短。馬瘦毛長。也許重重的敗戰縮短了英人的機智。而致弄出這類的奇計。英人一向自稱以商業立國。實際他們却以地球上有數的戰鬥國民而聞名。然而從歐洲戰爭而至大東亞戰。他們的技術怎樣了？那正如他們之中較有氣節的斯特拉波爾基假笑而說。沒有一次戰爭是勝利的。同時他更指摘英國軍部的上層爲貴族或上流階級所獨佔。這雖不是始于今日。祇是過去在上流曾有幹材。而現下完全是一群廢物。所以擁其東拒日軍西觸德師。正如驅蚊蠅之兵而鬥壯年。舉其最近的底培作戰爲例。那就是所謂號稱世界霸者的行動嗎？讓彼此稍敵。我們也不禁要一笑。能說這是大亡英國而獨令其到處悲慘不堪嗎？（東京日日新聞）

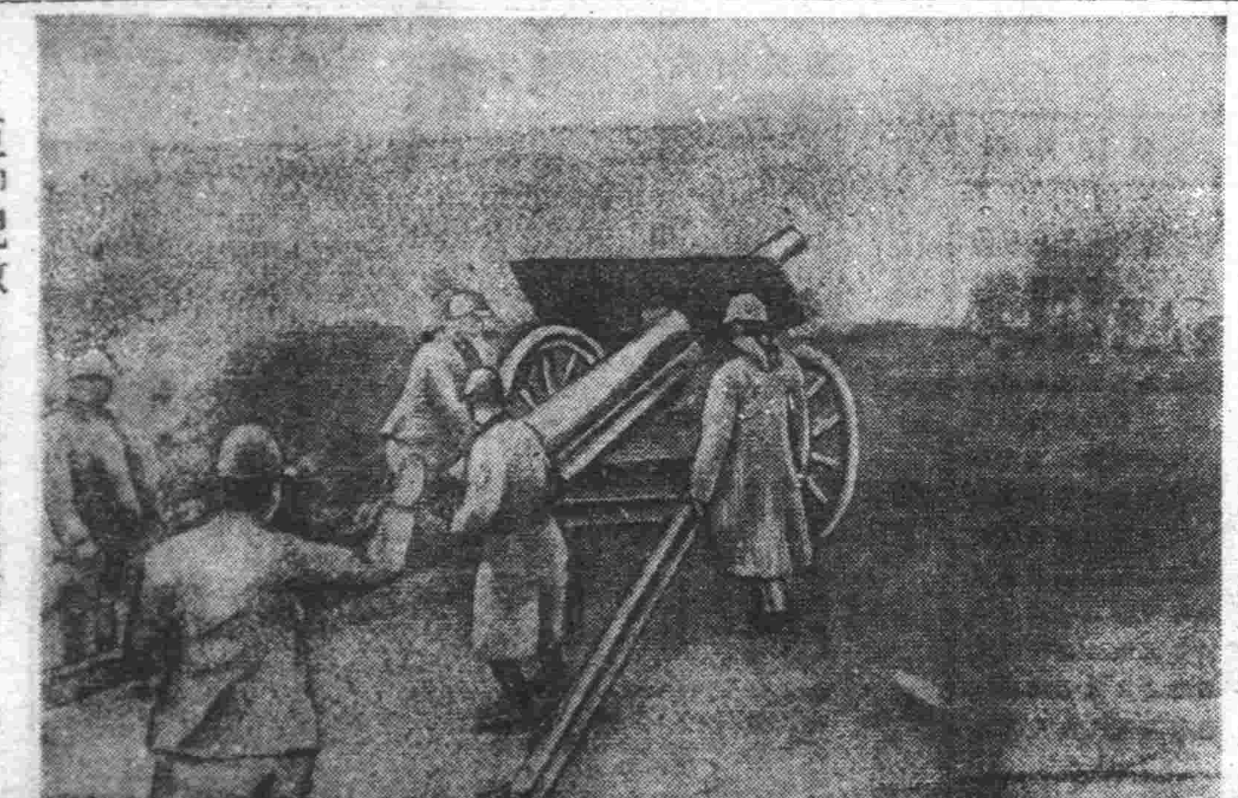

巨砲睨敵　在浙贛山野活躍中之日軍砲兵隊

工業視察隨行記（上）

本報記者　董博文

擁英伐美之聖火正燃、而慶祝滿洲建國十週年之聲適起、南北互相映輝、顯示着大東亞共榮圈完成在即、由我國建國後大東亞共榮圈在在表現着一種新生的姿態、以文章報國的戰士們、也在追隨着親邦日本正義之旗光、向宣達達情途上邁進、一年一度之大東亞操觚者大會、前年在日本舉行、客歲於中國廣東、本年爲慶祝我國建國十週年於八月五日在首都新京開幕、集新聞記者於一堂、共議大東亞共榮圈之宣傳建設、這是多們有意義而又深遠的壯舉呢、大會完了後各國代表分別視察我國之工業及開拓、記者奉命隨各代表往南滿各地視察工業、既能觀光我國工業之偉大、又得親接日華代表之旺容、其歡欣何如、在欣幸之餘僅將見聞拉雜記之如左、

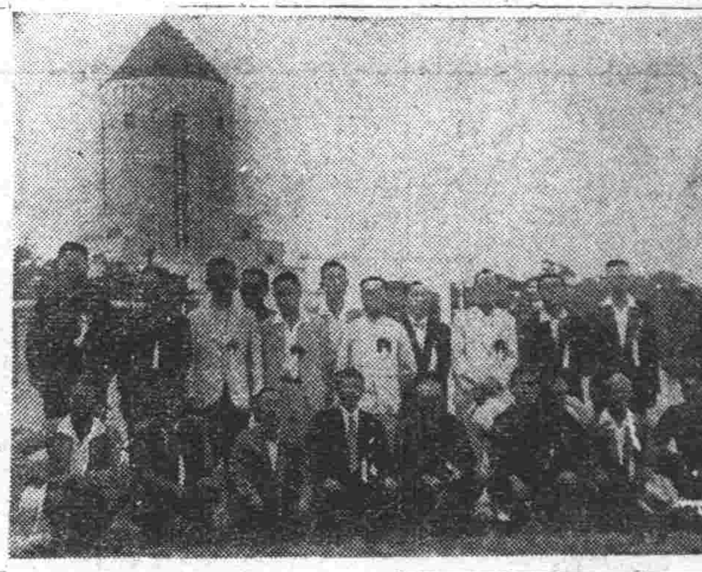

視察團一行到奉參拜忠靈塔

一、走上征途

南滿工業視察班一行廿四名、由白川威海氏（朝日新聞社編輯局次長）領導、並由弘報處、滿日及本社引導下、全員在九日午前八時四十分、於首都第一旅館集合後、全員出發赴車站在弘報處莊參事官、本社中村取材部長等歡迎下、一行即觀戰容雄偉首都、風馳電掣中火車向目的地進發、途中彼此言談暢叙我國之突飛建設、各代表均謂『滿洲大大好』誠不愧爲王道樂土、

二、視察開原

我國資源之豐富、工業之發達、堪爲世界之冠、開原豆稈工場、爲昭和十一年創設、對紙漿及人絹以豆稈爲原料、開始製造、頗爲各方所重視、

一行於十二時卄分抵開原當由豆稈工場派員接待分乘巴斯至豆稈工場共進午飯一時許分別視察該工場、復經詳細之解說吾人不禁驚該工場之偉大以廢物（豆稈）作成有用之成品、誠爲國家社會誠造福匪淺、

該工場創造人爲酒井伊四郎氏、依據現代之需要、經過苦心研究及化驗、乃有今日之成功、誠令人相信世上無難事、只要有心人國人對發明上當更一層努力而追隨於親邦人士之後、

三、車中談話

一行對開原豆稈パルプ工場視察終了後對開原市內參觀一週共進晚飧後乃乘七時十五分之列車向奉天進發、三等臥車頗感寂寞、同行中之中國代表陳重光氏（北京新民報編輯局長）與記者促膝中談、暢叙其感想如左、

日本能強國的原因、一方固然是工業發達甲於世界、主要實在得力於日本人的大和魂世界無匹民族的團結和舉國君親上心這實在是我們中華民國人應當學的、

大東亞戰爭是爲東亞民族解放而戰、是爲着東亞共榮而戰、我們滿華人民、不是僅以物資力去援助就算行實際應當把聖戰責任分担起來才對、

滿洲國建設亦人是不必談了、但看看滿洲由建國到現在僅十年、一掃以前舊政權頹唐神氣、處處表示着一種復興的氣象、這實在是滿洲人自身的努力、也是友邦日本的提攜吧、

四、參觀奉天

一行在萬家燈火闌黃昏時車抵奉天驛、在滿日支社奉天支社酒家編輯局長歡迎中安抵奉天、全員與出迎者寒暄後即赴奉天ヒルト宿泊、因適逢舟車勞頓、入旅館後同人即入於睡鄉矣、

翌晨晴朗又至十日清晨、全員於八時卅分集合後、乘觀光バス觀光奉天名勝首至忠靈塔參拜繼赴北陵域觀光兼行謁陵禮、便道參觀北大營成績規紀念碑之威容、而臉事變當時之狀況、令人對滿洲建國發祥地不禁油然生敬、而觀北大營營壕殘垣斷壁正與戰蹟互相映輝我滿洲人民之甦生當對親邦日本永誌感戴也、

繼對市內參觀一週、午後乃開始視察滿洲自動車及滿蒙毛織在滿洲自動車本島同和自動車工場場前、始於康德元年三月創立、在滿全滿自動車製造、後於康德六年件同滿洲自動車成立、乃爲姊妹工場合併共同經營、經該工場幹部分別解說及引導全員對場內參觀、詳細指示令人感激不置午後三時視察蒙毛織會社、更使人驚嘆該社之偉大、主要該社除對代品製造外並對更生品努力作業、在這節約緊當中吾實感該社之推進工業更生政策、

午後六時卅分、全員出赴於滿洲自動車滿蒙毛織雙方招待宴、於大和旅館盃酒暢歡至華燈初上乃散會（未完）

巴西宣戰 係對內工作

【里斯本廿三日電】據里約熱內盧來電稱、該國之合衆通信特派員報道、巴西對德意之宣戰布告、乃於同盟國有直接影響、茲誌之如下、巴西之宣戰布告、乃有下記三種直接的結果、

一、國內清掃工作 所謂從來果有〇〇〇〇事件之全部、此本〇〇〇、乃爲其原因之一也、又爲杜絕該〇〇〇〇及第五部隊之活躍、遂實施大規模之國內清掃工作、

二、經濟工作 因向聯合國供給大量之軍需物資、故强化國內經濟工作、急速實現國土防衛之强化云、

蒙疆銀行決定 紅利五分

【張家口】蒙疆銀行二十二日召開通常股東總會、決定年當期利益金處分案及紅利定五分、

斯達林格勒迫在目前
德軍猛進深入蘇兵陣地

【里斯本二十二日電】據確訊稱克齊耶爾尼哥夫斯基東北方之德軍主力部隊、對於屢出一千餘輛之戰車及飛行機、而拚命努力防戰之赤軍、加以不斷之猛攻、二十二日、遂深入赤軍陣地、即告成功、目下遙指斯達林格勒節節迫緊、屢行進擊、莫斯科情報亦確認斯達林格勒南方之威脅增大、環繞該市之最後決戰的時機乃迫於數日內、事態已臻於重大化云

【里斯本廿三日電】頃據路透通信莫斯科電訊、過去二十四小時間、德軍步兵突擊部隊、遂在頓河彎曲部渡河、而赤軍砲兵隊及步兵部隊在空軍掩護之下、阻止東岸德軍進擊、又在西南齊斯克東南方、赤軍防禦山間要路、而在一處、德軍自二十一日以來、續行攻擊、突破溪谷之赤軍陣地、赤軍不得不退於新陣地、可第爾尼可夫斯基、德軍進擊、為赤軍阻止、蘇聯兵苦於炎熱與飲料水缺乏云

挾頓河展開空前死鬪

【里斯本二十三日電】頃據美聯通信莫斯科電訊、德軍對於克里米加、亞東南地區、集結大軍、在有力空軍掩護之下、陸續使後續部隊渡河、從事東河陣地強化、而赤軍亦總動員戰車砲兵隊、竭力阻止德軍渡河、對於南軍挾頓河展開空前死鬪、頃據倫敦所得莫斯科情報、頓河渡河戰、今已達最高潮、德軍擬南北擴大渡河點、一方、可第爾尼可夫斯基東北地區戰鬪、愈增慘烈之度、倫敦消息、則報稱慘鬪之戰場情形如左、戰場一帶、為烟燼所覆、誠如文字所云、現出焦熱地獄、散在草原地帶各處之大小湖沼、均因高溫乾涸、不存一滴之水、赤軍陣地於深壕內、躲避不斷落下之砲彈、死守陣地、德軍戰車、潛入爆破地雷之間、由火焰彈中、進行唯一無二之突擊、赤軍極力阻止頑強之德軍攻擊、頓突、此間、於不斷之攻防戰、至於雙方之航空部隊、亦來參加、本作戰將告終局、於是又破壞赤軍戰車百輛、對於德軍之爆炸及急降下爆炸機所有之有效作戰、而參加本作戰之赤軍爆炸機的活動、甚於德軍戰鬪機得適時之相當處置、亦告失敗、於本作戰之終結、最近數日間、德戰鬪機、除擊墜轟炸機九十八架外、又有擊落射砲擊破戰機九架、窩羅尼斯作戰之第三階段、於八月十七日、在德軍之完全勝利中即告終焉、德軍之陣地依然完全確保於德軍手中云

赤軍反攻着着失敗
空陸交戰蘇機墜如落葉

【柏林廿三日電】德軍司令部廿三日關於東部戰線中部地區戰報、西南方廿二日發表、於七月下旬、在德軍之攻勢下、赤軍喪失七百五十以上之戰車矣、然而本戰鬪終了後、須臾所謂局部的戰鬪屢告展開、時有潰滅至於得有新部隊之增援軍而整頓陣容之赤軍、遂於八月八日、遂行再度反攻、於是赤軍砲兵及迫擊砲部隊之活動、屢呈激烈化、十日、但至午後、又行反攻、德軍即以激烈之白刃戰、將此擊退、本月廿日、德軍在中部地區卓着戰果後、更深攻入赤軍陣地、猛烈反擊之敵要塞線成功、赤軍步兵、騎兵、砲兵、戰車、空軍強力部隊、雖共同作戰擊退之、予敵以大損害、原來地上部隊擊破敵戰車九十二輛、德國空軍擊破四十七輛、其他更使其十餘破損、此外、復擊破敵出動前線中之戰車、擊墜車百輛以上、而該地區上空空中戰、擊墜敵機六十架、高射砲擊墜六架、

窩羅尼斯攻防戰經過

【柏林二十二日電】所謂窩羅尼斯攻防戰、於八月十七日在德軍之成功中、即告閉幕矣、而於二十二日、德軍司令部、關於該攻防戰之經過詳報發表如下、窩羅尼斯攻防戰之第二段、德軍拚命爭戰之窩羅尼斯攻防戰、……對於德軍渡過點之北側及節木林斯喀雅北部之德軍陣地、雖開始攻擊、而遭受德軍砲火與急降下轟炸、而即退卻之赤軍新編部隊、遂四散逃竄、被於奔命矣、十一日、赤軍步兵及戰車部隊、雖於砲兵及爆炸機隊之掩護下、亘於渡過點之北側全面、開始大規模之反攻、但於該日試渡頓河之赤軍企圖、亦被德軍有效適切之防戰、而封以激烈之白刃戰、將此擊退、突、德軍之防戰、乃有相人的勇敢、逐屢展的尾追敵後使其敗退、再者德軍陣地、屢進屢佔有利之地區、十五日赤軍、雖補充新銳增援部隊、向前進展、但已完全失敗、遂有多數死傷者、因此不作大部隊之進攻、祇行局部的反攻、又以少數部隊、

英國本土又遭痛炸
重要軍需工業地碎於德機巨彈

【柏林二十三日電】據海洋通信接得德軍側情報稱、德空軍於二十二日、對於英格蘭東南部之重要地點、投下巨彈、於是該市街東部地區之建築物數棟、立告破壞、一方以夜間空襲、行猛炸愛爾蘭東南部之重要軍需工業地帶數處、敢行以夜間空襲、對於倉庫及其他郊外之各種工場、沿以巨彈、波斯頓港、各處亦發生大火災云、即德轟炸機隊、對於英格蘭南部海岸諸都市之重要軍事施設、反覆痛炸其中、於該哥林罕、炸沈碇泊中之上陸用舟艇七隻、繼於第一向空襲後之爆炸機隊、爆炸該方面之重要施設、又對於英格

今冬攻蘇不卜可勝
西部堅牆英難上陸
德宣傳相對土記者談戰局

【伊斯坦堡二十二日電】二十一日土耳其各報登載、土耳其新聞記者代表於柏林會見德國宣傳相之談話、此乃對於德蘇戰局及第二戰線問題與以重大示唆之談話、茲將該宣傳相談話大要錄之如下、

我等對今秋作戰行動、在嚴寒期到來以前、對赤軍能與以潰滅的打擊、於東部戰線之廣大地域、今多之戰鬪亦能繼續之、於昨多圍過重大危機之德軍、在蘇聯領內當今年之多、亦不能感有如何之危懼、德軍當多期戰、亦比昨多有以優秀裝備之戰鬪能力、反之、赤軍喪失抗戰力之大半、聯合國軍縱起設置第二戰線、英美軍無法攻擊突破德軍強力之防禦線、上陸法、沿岸者、確信全不可能也、我等希望英美軍出以上陸作戰、彼等如果實行上陸作戰、則必立予掃除云、

登陸一敗阻隔橫生
第二戰線虎皮揭穿
英美蘇三國將演三疑計

【布宜諾斯艾里斯廿三日電】最近得有之美誌新政治、揭載該誌駐莫斯科特派員之報道談稱、英美側之第二戰線結成、尚未實現、蘇聯民衆對英美感情、急激硬化、殊堪注目、即蘇聯民衆、如以前捷普之上陸戰、均不滿此種觀察作戰、又知於英蘇協約、美蘇同盟締結之際、所公表者、如於本年中、英美不展開第二戰線、即不恢復聯合國側所約定者、乃有以上率直不滿之念也、共產黨機關報於西歐海岸一帶、所有偽裝之要塞及擬有漫畫等均說明「英！看看吾等要塞、均無攻不落」、此確為英美脆弱之表現也、以六月之發表、於本年中、結成第二戰線、乃認為有英美側之確約、一個月前、東部戰線各地、乃有飛機撒布書有「英兵在何地」之宣傳標語、赤軍對此即對全線將兵撒布「援助者、將立至矣」如斯之激勵標語、鼓舞士氣耳甚此、現在蘇聯民衆所抱之不滿甚大、將來終為英美蘇三國阻隔之大原因也

巴西太不自量
無兵無將如何言戰
桑島氏談巴參戰為失策

【東京電】南美諸國中、最初參戰國為巴西、其對德意布告宣戰在汎美外長會議之後、遂被美國愚弄、巴西率先對樞軸取此態度後、大西洋上及巴西沿岸、屢有該國商船被擊沈事件、彼則出扣留樞軸國人、沒收財產等暴舉報讎的反樞軸的態度、關此一般人以為此乃必然者、未曾介意、而其參戰原因及該國情事究如何乎、據迄昭和十五年末、任駐巴西大使現任興亞會興亞局企畫部長之桑島主計氏談稱、巴西在南美諸國中、以面積人口言、占南美之大半、固南美之最大國也、於大東亞戰爭後、感財政的急迫、蓋因彼向以原料供給樞軸國、而將製品輸入、因而入超、因大東亞戰而停止輸出、必須有何國救濟而彼不求之於通商關係較深之德意與東亞、終屈服於近水樓台之美國的弗政策、而成為美國之傀儡、以外交辭令布告宣戰、試觀巴西之軍備、彼有八百五十萬平方公里之國土、四千五百萬人口、僅有十二三萬常備兵、兵力僅能為警察力、至於海軍、更為淺薄、有某某、米那斯基來斯二萬噸級、艦齡三十年之老朽戰艦二隻、巡洋艦二、三隻、驅逐艦十二、三隻、潛水艇六、七隻、其本國並無建艦能力、皆由美國所讓之舊艦也、本國沿岸二十分之一之防衛能力、昭和十四年、至五年、驅逐艦六隻之建艦計畫其中四隻已竣工乃以美國資材按配給而已、巴西扣留德意、商船二、三十艘、始沒收此等敵產以償美國、第一次歐洲大戰時、南美諸國中之參戰者、亦僅巴西、亦曾得德商船不少、在巴西之德意人、意人較德人多、意人在產業、金融企業界頗有成功、巴西之政治機構、酷似美國、憲法乃名義、因大總統獨裁制、現大總統威雅瑞加斯、在任十三年、巴西之參戰、因美國南美諸國聯盟之政治的野望的一端也、

芳澤大使赴盤谷

【昭南市二十三日電】為觀察南方占領各地、停滯在昭南市中之芳澤大使、視察馬來州之後、全部豫定終了、是以由空路赴盤谷、停滯盤谷約一週間後、歸還安南、

揮長刀入敵陣
中川少尉勇敢絕倫
蘇淮地區日軍以寡克衆

【蘇州廿三日電】擔任維持蘇淮特別地區治安之日本軍、當此麥收期前、爰對於跳梁匪團、進行清鄉工作、八月廿日、中川安定少尉、率引部下數名參加漆水縣下討伐戰、搜索敵匪途中、發現敵匪約三百名、立即加以攻擊、敵倚日方寡兵、以機關槍亂射而來、於時、中川少尉、毅然堅決長揮軍刀、殺入敵中、猛砍機關槍兵、奪取其槍、射擊近迫而來之敵軍、斃其大半、餘衆潰逃、此種勇戰情況、殊為軍民所盛讚焉

渝府窮極無聊
滇黔兩省物資枯竭
民衆均被追襲在生活不安裡

【廣東廿三日電】重慶政府物資局長何浩若氏、日前來赴雲南貴州兩省視察、廿日歸還重慶、報告西南地區的物資缺乏及物價高漲之實況、並暴露抗戰地區民衆的困窮狀況如下、雲南省紡織工廠、供給二種生產品、然省內之自給當然不足、且為[illegible]化之缺乏、是以四川陝西兩省、有補給之必要、貴州省因無有紡績工廠、棉花類極缺不足、以致兩省同一物價、比重慶更要增高、是以民衆被追襲在深刻化的生活不安裡云

政府明令發表
鄭禹氏任駐泰公使

任特命全權公使（簡任一等）派駐泰國 總務廳參事官 鄭禹
外交部參事官 隈鼓猛男
任公使館參事官（簡任二等）派在泰國公使館辦事 領事 上村辰巳
經濟部理事官 湯湧洲
任公使館理事官（簡任三等）派在泰國公使館辦事 經濟部事務官兼大使館理事官補 越田清七
外交部通譯官 鄒宏漢
任公使館理事官（簡任二等）派在泰國公使館辦事
（八月二十四日附各同）

巴西總動員
宣戰同時開始

【不宜諾斯艾利斯廿三日電】頃據里約熱內盧電訊、巴西政府、廿二日、對於德意兩國、佈告宣戰同時、立即開始全軍動員之措置、一方、巴西外長阿拉尼亞言明、對於本國不利之國際協定、完全停止、

向四大目標共同研究創造
誓以科學技術報國
全科技聯之前三宅部會長談述感想

以樹立科學技術翼贊體制爲目標、廿五日起凡三日間、在協和會館舉行全技聯三宅科學技術聯合部會長當其開幕以前大要發表談話如左、

科學技術聯合部會、今年始告結成、邁進於達成會運動目的、此次以科學技術具現翼贊之一方策、遂舉行部會結成後最初之全國科學技術聯合協議會、大東亞戰爭、規模宏大、乃具備長期消耗戰性格之一大科學戰、以及其飛躍的發展、形成基礎的條件、爲國家要請科學技術總力、全科學者技術者打成一片、結成聯合部會此際爲達成如左四大任務一第作興國防技術者精神、第二科學技術之本然的振興、第三科學技術知識之涵養、第四對於國政運用上科學技術之綜合參畫、以資確立完成高度國防國家之科學技術翼贊體制、而以邁進具現建國理想爲目的之聯合協議會、亦具有達上所協議議題、成其四大任務內容者也、第一科學技術研究目標、歸一於國家總力戰之方向研究能力集中動員、涵養一般科學技術知識、並徹底科學技術教育、第二振興農業生產力、樹立對於食料增產之具體的樹立、第三提高鑛工業能率、擴充生產力、第四改善國民生活、審議體位之向上、貫徹大東亞戰爭親邦日本所[illegible]輩出勇兵忠誠勇武、有以致之、抑亦日本科學技術優秀性、發揮無遺、造成斯因也、然若以爲東亞科學技術水準、全面的凌駕歐美、未免言之過早、夫日本、於近代科學技術、僅五、六十年、其間雖力圖改革、始克有今日之大成、斯蓋與歐美交換知識、日本科學技術、始見伸展、惟今次世界戰爭勃發、知識之交換、已被遮斷、各國必須獨自振興科學、產生獨創的技術、茲痛感應行作興國防技術者精神及科學技術之本然的振興也、

吾人爲以上目的進行協議會、全國科學技術聯合協議會、以建國十周年爲期、對於以劃期的飛躍新爲目標之協和會全聯、以期總力發揮科學技術、協和運動、有一大進展、

文化勃興煥成異彩
揚棄草莽英雄情調振揚建國精神
藝文運動顯示新面貌發展方殷

◇◇◇

建國後十年、滿洲國之文化爲政治、經濟、治安等方向之一環、於多岐多難之中、顯示順調之成長、其創造發展過程、實可驚異、當其爛漫之開花期、尚需相當年月、僅以十年間之成果、充分誇於世界非常光榮、富於彈力性之滿洲國文化之現況、與建國前之滿洲有所抵觸、滿洲由於漢人渡來而[illegible]於漢人於新形態、所謂之加漢人之所致也、前清時代官吏之異動、頻繁已極、因此南方人亦欲來此、北方人亦欲來此、彼等此來、故文化低調雜多、既無永續性、又無一貫性、如浮雲而已、滿洲獨自之文化尚未生芽、民國革命以後、更爲低俗、知識人之清朝時代之文官、全被追出、以綠林出身之張作霖一派支配滿洲、故滿洲門羅主義的色彩甚顯、可知其文化有所變移、

◇◇◇

如當時張作霖之股肱而活躍中之吳俊陞、（[illegible]）[illegible]其本名、而稱爲[illegible]、由此觀之舉世皆爲軍閥之天下、文官修而無聞、其後又繼續三十年爲下頹時代、後於柳條溝槍聲一發、其時代轉換爲光輝滿洲建國之黎明時、俟於新進氣銳之文官、抬頭而起、同時人物、漸見兩俱優秀之臧式毅氏（現參議府議長）及吉林之熙洽氏（現宮內府大臣）等登場而起、承初任總理鄭孝胥氏後任張景惠氏爲第二代宰相之印象、[illegible]三年前對滿洲有多少影響之三民主義思想、自建國後亦與其急進分子共同退散、國民思想已入堅實化之一途、此點與滿洲新文化之發足有所關聯、務須銘記、

◇◇◇

茲日本爲對滿洲國之指導中樞之「王道主義」、最初僅是日本人之理想、其後滿系亦有茫漠模糊之理念、於是皇帝陛下登極、規定日滿一德一心之國家、歸一滿洲國民、極爲明確、更於康德二年皇帝陛下訪日、大御創建建國神廟、茲當建國十周年、滿洲國人民之動體、更有明徵化、其建國精神之王道主義、今於滿系之間、確乎不拔不搖、至誠信仰、此乃滿洲國精神文化光輝一大勝利之跡也、入於如此精神文化之成長滿洲國、當然教育有勃然振興之態、尤其初等教育飛躍之充實、更堪注目、如增設學校、收容就學兒童之現狀是也、最可注目之點、此十年間有子者之擴張中、變革之事實、現在僻遠之地方亦多使其子弟入學、足證向學心之旺盛、逐年學校成績有所向上、將建國前之種種惡弊、一掃而清、顯現在任何鄉村小學校教室之內部、均特別整頓、

◇◇◇

女學校亦更進步、更以國都新京爲中心、各大學現出日滿系共學之實績、不劣於日本留學生、當然最近滿系學生眼光及態度有所革新、此等教育部門劃期的進展、皆由於日系指導者之獻身的努力之所致也、滿系指導者、經再教育、再訓練之結果、亦有質的變化、滿系女學校振袖舞踊及歌劇非常流行、彼女學生習得此種學藝、非常熱心、胸襟亦廣、肉亦發育、富於健康色成爲新時代之姑娘也、初等、中等學校教以日本語、有所進步、會話及作文特獎皆有優秀作品、此乃堪驚異之事實、美術、文學亦有種種之狀態、

◇◇◇

最後以國民精神文化壁卷、於滿洲建國十年史上、放出燦爛之光彩、由於此十年之新教育而育成之滿系青年層五百萬有強力存在之姿、觀五月於國都新京展開之「建國十周年青年運動員大會」、顯示滿系青年身如何活潑、此乃由於前十年協和會指導滿系青少年思想訓練、徹底勤勞奉公精神、「國家意識昂揚」之成果、今向第二建國基礎邁進、將來大東亞共榮圈文化之建設、殊堪期待云、

△上、青年隊之大行進、下、雛祭

建國十年
興隆繪卷

肺病應趁早補救
吾人最實貴者・莫如生命，而生命之中，最大幸福・又莫如健康。凡能損害吾人之生命，剝削吾人之健康者，厥爲肺癆。爲害最烈。人皆知之。倘進服維他命AD劑哈利巴藉此充實營養，增強自身抗病力。癆菌雖勵。亦無法施其毒手矣。
包裝 壹百粒・五百粒
各大藥房均有出售
奉天・哈爾濱 田邊藥品株式會社

催眠術 通信教授 保証成功
[illegible]
德和大藥行內寓 于升庭啓 電話三二三七九

感謝 良醫朱維翰大夫
[illegible]
奉天市小北街四段十五號 感謝人 柴景賢

秘野鑄造鉛機若干台 同中型（六P三、九P四分五厘活字及見物）付右至急受度
新京永昌路四三二 滿鮮日報社

日本特產 水晶石圖章廉價出售
日本甲府市 富士寶石商會 振替東京六九三五七番

臭虫全滅藥粉
「井上牌」樂眠
各藥房出售
井上誠保堂

痰喘咳嗽一服除根
本藥喘治無論如何難症之痰喘咳嗽、亦必使其除根、誠名藥也、原料係以高貴藥材所配製、基於學理、以東西兩洋醫術之最高技術、而精製綜合之藥也、故不特苦於長年慢性痰喘咳嗽等病者、服之自奏神效、即急性之目下患病中者、祈購買服用一服立刻便可除根、使咽喉轉佳、其樂陶陶、而本藥治療時、決無變成肺炎、肋膜炎、肺結核等惡症之虞、是以博得佳譽、

注冊商標 龍角散
患左列病狀者、即祈服用之
龍角散適應病症
總舖 東京市神田區豐島町 株式會社 藤井得三郎商店
全國藥房皆有出售

哈爾濱道外正陽十四道街
老福春堂藥房
・本堂出品四種靈藥全滿馳名・
劉氏養血保坤丸 能調經養血 行經腹痛
劉氏樂仙膏 貼婦女經血 不調諸般病症
劉氏金丹 治咳嗽痰喘 五勞七傷
劉氏金剛藥片 能扶陽固精 夢遺滑精腰疼 腿痛各腎寒 腎虧最有效
外埠各省城鎮均有經售

經濟

東滿銀行設立
決定資本八百萬圓

【牡丹江】爲政府之地場不動資金之吸收，更基於地方產業振興方針，牡丹江、東安兩省曾應合全國金融立地計劃，故於廿三日午前十時，假文映三階應接室，於中央側積山金融司長、大澤中銀副總裁、現地側籍田牡丹省次長、山內牡丹江商工公會長、平山市長、中銀東安、牡丹江兩支行經理等關係機關代表二十一名出席之下，舉開最後之協議會，結果決定合併現地之牡丹江商業銀行，新以資本金八百萬圓，正式設立東滿銀行，於東安、牡丹江省長所談之形式發表。新設東滿銀行乃爲謀滑調經濟地域、各生產經濟域之急速轉換，圖對東滿各省殊爲利便，頗得官民各界之好評，發起人側擬自十一月三日之明治節開始營業，二十二日之協議會席上以山內牡丹江市商工公會、首先着手銀行設立之種種準備，自廿四日午前九時於商工公會會議室，舉開第一回準備委員會，決定發起人且協議其他事項云。

日滿農政研究會
舉開技術委員會議

日滿農政研究會技術委員會，自二十三日午前九時半，在新京紀念公會堂，由寺尾、滿田兩常任委員、松島、松野、香椒、鶴木、橫堀、井上等日滿兩委員約六十餘名出席開會，寺尾委員長致辭後，寺尾、滿田兩常任委員報告經過，然後議事協議明年度研究及預算，十時二十分總會告終，繼由五十子會員爲委員長，開技術委員會，滲滿對策委員會，有五十子委員長致辭，細野幹事報告經過，次爲研究報告，由左記諸担當者，作一統之研究與中間報告。

一、農事試驗機關之技術機構的統計（細野幹事）
二、農務技術滲滿實績之研究（松城委員）
三、農事指導員之養成訓練方策的研究（關根委員）

又午後三時開米穀增產委員會，有滿田委員長致辭，田中幹事報告經過，日本側委員開陳個體之意見，五時許，二十三日之日程告終。

一、水田造機之研究（千種委員）
二、栽培法之改善的研究（田中幹事）
三、水稻施肥（荒川委員）
四、水田用農產具之研究（園松委員）

又二十四日開新農法確立委員會、大豆增產委員會、

開發南方特定產業
產業設備營團活躍

【東京】以國家緊要產業之急速擴充爲使命誕生之產業設備營團，除爲計畫造船之擴富與關之外，展開國策的產業設備之建設，未動游休設施之回收及活用等多角的活動，尤其關於當急擴充之生產設備之建設，舉營團之全機能，集中之已勿論內地，在朝鮮、滿洲、大陸，開始設方面之實質的活動，本年四月以降着手設備建設者，達爲二億數千萬圓之巨額，豫定至明年三月截止，除上記者外，開始七億圓程度之新設備建設，該業設備建設，均爲國家緊要者，其重點爲必要製鋼鋁工業原料之轉換之設，曹達、工業鹽，炭業，合成膠皮等有機合成事業，加里鹽工業，鉛，礬土頁岩等，更營團擴充其活動分野於南方經營，即應於同方面之開發工作，着手特定產業之建設與復舊，即豫先隨軍方面之指示，關於營團之南方進出之急進計劃立案中，頃第一期事業計劃大概決定如左，爲國家資本之南方進出，由各方面頗爲注目。

一、關於橡皮精製之設備建設
一、關於規那精製之設備建設
一、關於紙漿工業之設備建設
一、關於砂糖工業之設備建設
一、關於製鐵、製鋼之設備建設
一、關於鑛物資源之開發之設備建設

股票行市

場況 月曜日前場，市場環境明朗，以乘近月鈔、故商情不…開行時，新東股一…

新京大滿取（前場）

三四圓九角，鐘紡股一五四圓四角，新鐘股一〇三圓四角、新船股九四圓七角，其後，場面閑散，多事觀望，下市時，新東股一三四圓六角，鐘紡股一五四圓四角，新鐘股一〇三圓五角，新船股九四圓七角

	開盤	收盤	大價	小價
滿取	[illegible]	[illegible]	[illegible]	[illegible]
新東	[illegible]	[illegible]	[illegible]	[illegible]
鐘紡	[illegible]	[illegible]	[illegible]	[illegible]
新鐘	[illegible]	[illegible]	[illegible]	[illegible]
滿業	[illegible]	[illegible]	[illegible]	[illegible]
同新	[illegible]	[illegible]	[illegible]	[illegible]
滿鐵	[illegible]	[illegible]	[illegible]	[illegible]
同新	[illegible]	[illegible]	[illegible]	[illegible]
營口紡	[illegible]	[illegible]	[illegible]	[illegible]
煙草	[illegible]	[illegible]	[illegible]	[illegible]
東煙	[illegible]	[illegible]	[illegible]	[illegible]
滿煙	[illegible]	[illegible]	[illegible]	[illegible]
電業	[illegible]	[illegible]	[illegible]	[illegible]
同新	[illegible]	[illegible]	[illegible]	[illegible]
新船	[illegible]	[illegible]	[illegible]	[illegible]
五品	[illegible]	[illegible]	[illegible]	[illegible]
鐵材	[illegible]	[illegible]	[illegible]	[illegible]
南新	[illegible]	[illegible]	[illegible]	[illegible]
興新	[illegible]	[illegible]	[illegible]	[illegible]
電電	[illegible]	[illegible]	[illegible]	[illegible]
電乙	[illegible]	[illegible]	[illegible]	[illegible]
同新	[illegible]	[illegible]	[illegible]	[illegible]
取新	[illegible]	[illegible]	[illegible]	[illegible]
特工	[illegible]	[illegible]	[illegible]	[illegible]
滿地	[illegible]	[illegible]	[illegible]	[illegible]
新商	[illegible]	[illegible]	[illegible]	[illegible]
滿毛	[illegible]	[illegible]	[illegible]	[illegible]
大機	[illegible]	[illegible]	[illegible]	[illegible]
全新	[illegible]	[illegible]	[illegible]	[illegible]
工廠	[illegible]	[illegible]	[illegible]	[illegible]
滿化	[illegible]	[illegible]	[illegible]	[illegible]
土木	[illegible]	[illegible]	[illegible]	[illegible]
東拓	[illegible]	[illegible]	[illegible]	[illegible]
瓦斯	[illegible]	[illegible]	[illegible]	[illegible]

新京大滿取（後場）

場況 依然無何材料，續持保合商狀，人氣離間，殆無成交狀態，除悒新東股一三四圓七角，鐘紡股一五四圓七角，新鐘股一〇三圓五角，新船九四圓六角，開行以後一齊觀望，下市時，新東股一三四圓六角，鐘紡股一五四圓七角，新鐘股一〇三圓三角，新船股九四圓七角。

	開盤	收盤	大價	小價
滿取	[illegible]	[illegible]	[illegible]	[illegible]
新東	[illegible]	[illegible]	[illegible]	[illegible]
鐘紡	[illegible]	[illegible]	[illegible]	[illegible]
新鐘	[illegible]	[illegible]	[illegible]	[illegible]
滿業	[illegible]	[illegible]	[illegible]	[illegible]
滿鐵	[illegible]	[illegible]	[illegible]	[illegible]
同新	[illegible]	[illegible]	[illegible]	[illegible]
營紡	[illegible]	[illegible]	[illegible]	[illegible]
滿草	[illegible]	[illegible]	[illegible]	[illegible]
東煙	[illegible]	[illegible]	[illegible]	[illegible]
滿煙	[illegible]	[illegible]	[illegible]	[illegible]
電業	[illegible]	[illegible]	[illegible]	[illegible]
同新	[illegible]	[illegible]	[illegible]	[illegible]
商新	[illegible]	[illegible]	[illegible]	[illegible]
銀新	[illegible]	[illegible]	[illegible]	[illegible]
新船	[illegible]	[illegible]	[illegible]	[illegible]
五品	[illegible]	[illegible]	[illegible]	[illegible]
鐵材	[illegible]	[illegible]	[illegible]	[illegible]
南新	[illegible]	[illegible]	[illegible]	[illegible]
興新	[illegible]	[illegible]	[illegible]	[illegible]

東京短期（前場）（收盤時間十一時〇五分）

	開盤	收盤	大價	小價
新東	[illegible]	[illegible]	[illegible]	[illegible]
郵船	[illegible]	[illegible]	[illegible]	[illegible]
同新	[illegible]	[illegible]	[illegible]	[illegible]
鐘紡	[illegible]	[illegible]	[illegible]	[illegible]
新鐘	[illegible]	[illegible]	[illegible]	[illegible]
帝人新	[illegible]	[illegible]	[illegible]	[illegible]
大新	[illegible]	[illegible]	[illegible]	[illegible]
鋼管	[illegible]	[illegible]	[illegible]	[illegible]
日石	[illegible]	[illegible]	[illegible]	[illegible]
滿鐵	[illegible]	[illegible]	[illegible]	[illegible]
重工	[illegible]	[illegible]	[illegible]	[illegible]
日魯	[illegible]	[illegible]	[illegible]	[illegible]
水產	[illegible]	[illegible]	[illegible]	[illegible]
滿業	[illegible]	[illegible]	[illegible]	[illegible]

東京短期（後場）

	開盤	收盤	大價	小價
新東	[illegible]	[illegible]	[illegible]	[illegible]
郵船	[illegible]	[illegible]	[illegible]	[illegible]
同新	[illegible]	[illegible]	[illegible]	[illegible]
鐘紡	[illegible]	[illegible]	[illegible]	[illegible]
新鐘	[illegible]	[illegible]	[illegible]	[illegible]
帝人新	[illegible]	[illegible]	[illegible]	[illegible]
大新	[illegible]	[illegible]	[illegible]	[illegible]
鋼管	[illegible]	[illegible]	[illegible]	[illegible]
日石	[illegible]	[illegible]	[illegible]	[illegible]
滿鐵	[illegible]	[illegible]	[illegible]	[illegible]
重工	[illegible]	[illegible]	[illegible]	[illegible]
日魯	[illegible]	[illegible]	[illegible]	[illegible]
水產	[illegible]	[illegible]	[illegible]	[illegible]
滿業	[illegible]	[illegible]	[illegible]	[illegible]

國債行市（收盤時間二時四四分）廿日

國債名	每百圓（包括經過利息）
第一次四厘	[illegible]
第二次	[illegible]
第三次	[illegible]
第五次	[illegible]
第六次	[illegible]
第九次	[illegible]
第十一次	[illegible]
第十二次	[illegible]
第十三次	[illegible]
第十四次	[illegible]
第十五次	[illegible]
第十六次	[illegible]
第十七次	[illegible]
第十八次	[illegible]
第十九次	[illegible]
第二十次	[illegible]

安東市況（前場）

	開盤	收盤	大價	小價
日魯	[illegible]	四八〇	四八〇	四八〇
滿取	[illegible]	[illegible]	[illegible]	[illegible]
滿業	[illegible]	[illegible]	[illegible]	[illegible]
新東	一三五	[illegible]	[illegible]	[illegible]
朝新	[illegible]	[illegible]	[illegible]	[illegible]
取新	[illegible]	[illegible]	[illegible]	[illegible]
新鐘	一〇一〇	[illegible]	[illegible]	[illegible]
滿鐵	[illegible]	[illegible]	[illegible]	[illegible]
電業	[illegible]	[illegible]	[illegible]	[illegible]
全新	[illegible]	[illegible]	[illegible]	[illegible]
營口紡	[illegible]	[illegible]	[illegible]	[illegible]
煙草	[illegible]	[illegible]	[illegible]	[illegible]
東煙	[illegible]	[illegible]	[illegible]	[illegible]
滿煙	[illegible]	[illegible]	[illegible]	[illegible]

哈爾濱市況（前場）

	開盤	收盤	大價	小價
滿取	[illegible]	[illegible]	[illegible]	[illegible]
新東	[illegible]	[illegible]	[illegible]	[illegible]
滿業	[illegible]	[illegible]	[illegible]	[illegible]
新鐘	[illegible]	[illegible]	[illegible]	[illegible]
滿鐵	[illegible]	[illegible]	[illegible]	[illegible]
電業	[illegible]	[illegible]	[illegible]	[illegible]
全新	[illegible]	[illegible]	[illegible]	[illegible]
大新	[illegible]	[illegible]	[illegible]	[illegible]
興	[illegible]	[illegible]	[illegible]	[illegible]

大連市況（前場）

	開盤	收盤	大價	小價
五品	[illegible]	[illegible]	[illegible]	[illegible]
滿取	[illegible]	[illegible]	[illegible]	[illegible]
大新	[illegible]	[illegible]	[illegible]	[illegible]
新東	[illegible]	[illegible]	[illegible]	[illegible]
鐘紡	[illegible]	[illegible]	[illegible]	[illegible]
新鐘	[illegible]	[illegible]	[illegible]	[illegible]
郵船	[illegible]	[illegible]	[illegible]	[illegible]
全新	[illegible]	[illegible]	[illegible]	[illegible]
商船	[illegible]	[illegible]	[illegible]	[illegible]
帝人新	[illegible]	[illegible]	[illegible]	[illegible]
日魯	[illegible]	[illegible]	[illegible]	[illegible]
日石	[illegible]	[illegible]	[illegible]	[illegible]
鋼管	[illegible]	[illegible]	[illegible]	[illegible]
滿業	[illegible]	[illegible]	[illegible]	[illegible]
滿鐵	[illegible]	[illegible]	[illegible]	[illegible]
全新	[illegible]	[illegible]	[illegible]	[illegible]
大機	[illegible]	[illegible]	[illegible]	[illegible]
全新	[illegible]	[illegible]	[illegible]	[illegible]
電業	[illegible]	[illegible]	[illegible]	[illegible]
全新	[illegible]	[illegible]	[illegible]	[illegible]
瓦斯	[illegible]	[illegible]	[illegible]	[illegible]
滿化	[illegible]	[illegible]	[illegible]	[illegible]
土木	[illegible]	[illegible]	[illegible]	[illegible]

安東市況（後場）、哈爾濱市況（後場）、大連市況（後場）

	開盤	收盤	大價	小價
滿取	[illegible]	[illegible]	[illegible]	[illegible]
滿業	[illegible]	[illegible]	[illegible]	[illegible]
新東	[illegible]	[illegible]	[illegible]	[illegible]
新鐘	[illegible]	[illegible]	[illegible]	[illegible]
滿鐵	[illegible]	[illegible]	[illegible]	[illegible]
電業	[illegible]	[illegible]	[illegible]	[illegible]
同新	[illegible]	[illegible]	[illegible]	[illegible]
大新	[illegible]	[illegible]	[illegible]	[illegible]
興	[illegible]	[illegible]	[illegible]	[illegible]

家庭衛生之要道 林男

丙、衣服

衣爲保身之物。當以合衛生爲標準。然非僅顧全堅固美觀。亦須考其與身之利害。故關下記數點。切宜注意。

一。衣料之原質。日常通用之衣料。不外棉麻毛絲等類。其中以棉布耐洗而價廉。宜多用之。不過關此項尚須依個人之經濟。身份。個性。與季節而轉異。

二。彩色與花樣。1。色彩。衣料之顏色。不僅爲表面上之美觀。而且有關身體之溫度。因其色之深淺。而吸收熱力之大小各異。故宜依氣候與季節而異之。然襯衣皆宜用白色。免染料中所含之毒質。有不利於皮膚。2。花樣。因其有關身份心理。總以素裝爲美。雖如何愛美。亦不可因所着之衣。而使他人輕視。或引他人蹈入罪中。

三。衣服之形式。衣服不貴乎品質高尚。花樣新奇。而以清潔勻稱。幽雅適體爲本。故宜大小合度。肥瘦適體。不宜奇形怪樣。偏重時髦。無拘多寡。不宜過寬或過窄。過寬大則不便於操作。過窄小則防血液流動。亦不宜過長或過短。過長則不經濟。而且有礙行路。過短則露肩赤足。有傷風化。此外女人所喜着之緊衫。爲幼兒之敵。因其時將幼兒之糧庫破損。以致滅絕食源。恐患奶疾而遺禍於兒女之女界同胞。可速去之。而防患於未然。

丁、居室

居室與健康之關係至大。查每日室內生活。至少佔全部時間二分之一以上。故對居室之環境。宜求暢適。以利精神之修養。

一。塵垢之排除。室內每日洒掃清潔。揩拭桌椅。洗滌器皿。室外則須濬渠常通。棄水除盡。殘餚食屑。及一切穢物。均傾於垃圾箱中。牆隅濕處。宜撒以石灰。既可免潮濕害。且可防害蟲之發生。

二。空氣之流通。空氣與陽光。於人生上與衣食並重。故窗宜常開。使空氣流通。排出炭酸氣。而更易新血而爲鮮血之氧氣。日光射入。可利用所含之紫外線。殺滅微生物。

三。佈置之整齊。家庭內一切佈置。須井然有序。不稍紊亂。如一桌。一几。一時鐘。一痰盂。皆應有固定適當之位置。非但少接灰塵易於打掃。且形式整齊。用之方便。使人精神愉快。發生美感。亦爲益於身心之道。凡床位。椅位。不可依壁或迎門。恐易受潮濕或傷風等疾。

四。消毒之施行。無論客廳。食堂。寢舍。便所。皆宜時施消毒。使菌類滅絕。尤以廚房側所。更宜常加沖洗。然後撒布石灰或石炭酸等消毒液。以滅絕細類繁殖根據地。且可滅消惡味。此外凡鼠。蚊。蠅。蚤虱。臭蟲。蟑螂之類。皆宜時之捕滅。或以殺滅蟲劑殺之。或捕鼠器捕之。如此可使傳染病減少而凡眠睡得以安寧。

家庭趣味

主婦的驅鼠除蚤

在百斯篤預防聲中。主婦們對於老鼠和蚤（跳子）是不能輕視的。蚤是鼠疫的媒介。尤其是有鼠患的家庭中的蚤更是可怕。所以爲主婦的怎樣來排除鼠患的事情實在是當前最大的問題。滅除老鼠當然有很多的法子。現在再供獻一個法子。當然已經有不少人知道的。可是實驗着去作。一作不但非常有趣。而且爲家庭爲社會除一大害。

我們都知道鼠性善疑。這善疑的一點是很可利用的。所以主婦們若能將家中的陳設時常改換方式。例如室內的桌椅床几。三天兩天的就變換陳列的位置。使老鼠見了今天室內的器具的位置又不同於昨天。因之起了一種疑懼的心理。每變換一次則使他兩三天的不敢出洞的懼怕。即使試驗着出來。也不能像沒有改變位置一樣坦然無忌的作患了。倘爲主婦們若將陳設變換成次的話。那麼貴府的老鼠爲了他那善疑的性質也就要「喬遷」大吉了。這雖然是很麻煩的事。然此法於能排除鼠患之外。尚有使室內陳設時時換着新奇的外貌的美觀。和因位置變換而掃除的清潔等等好處。所以諸主婦們來利用這個不消費的好法子吧。

影壇新人于景霖

于景霖是最近跳進影團的新人。在許多新人之中。他要算最有教養的一位了。原籍安東現年十九。曾留學日本某專門學校。在安東協和劇團作過演員。以飾硬性小生見長。

日前記者往訪。于君發表其抱負談云。「水銀燈下的生活。我已經被他迷戀了三個年了我昏朦不明這究竟是爲了些什麼。但我到了滿映以後。我才知道影團的生活。不是想像那樣容易。目前是有許多難關。打破難關。才能登藝術殿堂。幸而自己還年青。只要肯在荊棘路走。自然會給藝術界創造一個記錄」記者聽完這段談話後。默默的祈求着他的幸福。同時心裡又想到了「有志者事竟成」那句舊話。（寫眞即于君）

兒童性格要使正常發展

幼童的心情正在發育着。所以辨別事情的心緒不充分。而順意時。便嘻笑。稍不順意便哭泣。此時是兒童在教育上的重要時期。種種性格上的缺陷全是在幼時教育上的錯誤所致。

所以家長們不可不隨時隨地糾正兒童的一舉一動。以免在一生的性格上有錯誤。

怒 幼童若想着的事辦不到。就惱怒。想要的東西得不到和壓制活動。而動不動就惱怒。這樣兒童將變成易怒而不正直的孩子。所以應該將幼童的易怒設法止住。

怕 若大聲恐嚇幼童。在當時幼童的心靈即受震動。而以後無論遇着什麼事情。心總先要跳動的。所以不要表現獰惡的臉型。而遺害幼童們的將來。要想法開導兒童們對事事不可過於懼怕。

哭 不愉快的時候。害怕的時候。不順心情的時候。幼童總是要哭。但是這時候要確實明白了他們爲什麼要哭。而來制止他們哭。因爲哭過了度。能妨礙正常性格的發展。

笑 幼童常常發出「嘻嘻」的笑。總是不好的。愛「嘻嘻」而不正當笑的幼童。將來易必驅入狡詐。陰毒的性格裏。所以要發展幼童們的正當的笑。

總之兒童幼時的感情表現應加特別注意。而使他們性格有正常的發展。

圖即闔桌共食、一團和樂氣象的親邦小國民

婦女眼目保健

婦女眼之保健。較男子又多一層。因有行經。胎前。產後。之殊。分述於左。

一行經時宜獨寢。不可男女同床。犯之則穢氣上冲。頭。目。將來必生迎風流淚等症。且不易治癒。

（二）胎前不可當風取涼。免得目痛之疾。

（三）胎前不可多居暖室。免過熱而生眼病。

（四）胎前褻衣。衣被臥具。不可火烘過熱。免受伏熱。

（五）胎前不可多食蔥。蒜。辣茄。等辛辣之品。免眼昏糊。

（六）胎前若患眼病。而男女同寢。則必失明。產後亦然。

（七）胎前不可多服補藥。肝臟壅塞。必患眼病。

（八）產後五十日內。不可久視。免令眼昏。

（九）產後悲怒哭泣。必損目光。

（十）產後一月內。不可做勞碌之事。因血虧易患虛疾眼病。

（十一）產後一百天男女分床。可保眼光常清。

（十二）產後月內。不可針線等手工生活。免壞目光。

結論。以上各條。係昔年博覽漢西醫籍。遇有所得。緝成筆記。並參酌最新保健法構成。望女同胞們注意保自己之二目。永久光明。如天之日月。晝夜不息。不使雲霧迷天。所謂大朗清樂何如之。余自童蒙受書。迄今四十載。攻文史。司計算。公餘之暇。手不釋卷。過用目力。而不知惜。自康德五年後漸漸知目花。報章小字。須用放大鏡閱之。現成常用之物。不可離也。而觀書。閱報紓小楷每日二三千常事也。現擬逐漸停止。保我餘光也。 劉哲齋

下雨後爲什麼有時還熱！

平常下完雨的氣候。總是涼快的。可是也有時不然。尤其冲最近。下過雨後仍然悶熱。可是也有時雖然沒下雨。氣候也非常的涼快。這些是什麼道理呢？其實很簡單。

如果是很小的局部下雨。四週無雨。那還局部地方也不會涼快。反之如下雨的地方遼大。例如滿洲都下雨。氣候當然是涼快的了。即便是某一地方不下。也照樣是涼快的呢！

牙齒之保護法

牙齒每於食後則應洗淨。否則每日最少亦須洗淨二次以上。一在清晨。一在晚睡後。至所有留於牙隙中之食物微屑。則可用木籤剔去之。惟其籤宜忌用金類。於是之後。再用強硬之牙刷蘸水洗刷。其法須上下橫直內外週遍。使刷毛得進牙隙。將所有存留孔穴間之食物微屑。盡行刷淨。且每日所用之牙粉。尤須檢取最優者及配製合法者。即是尋常食鹽。亦爲淨牙之妙品。蓋食鹽有消毒固齒白牙之功効。其價且廉用鹽擦牙之法。與牙粉同。將刷牙鹽劑制之。牙刷完以後。千萬要保持牙刷清潔。以防牙刷多次用過。積存污穢。頗爲不潔。若用此不潔之牙刷擦牙時無益反而有損也。且尤注意者刷牙時勿用未經沸過之水。蓋此冷水中有極多數之微生物。時常見人於盥洗後。自盆中吸水一口。作爲漱口之用。此爲不潔習慣。當用此水漱口。體覺口中之水靈已吐出。其實未必完全吐盡。必有少許留於口中隨而徒入胃部。足使人患霍亂傷寒或霍亂諸症。

故或見有一牙齒腐蝕。立須往高明牙醫處修補醫治。蓋牙齒若有小孔時。不即修補。其禍必不止一枚受害。所有附近病齒兩旁之齒。必爲其腐蝕。故保齒之法。至少每日須擦牙二次。如有一見腐蝕端倪。立延名牙醫診治。如是可免牙痛之患。可不爲腐蝕所迫而拔除其牙。亦可不耗費多數金錢以鑲假牙。雖然鑲之假牙技術精良者。亦不過抵天然牙齒一部之功用耳。

保護牙齒法要項。

一、每日須刷牙二次以上。
二、刷牙時勿用冷水必須沸過。
三、三餐後務必將口漱淨。勿使殘屑剩餘留滯。
四、牙粉宜檢最優良者。食鹽亦可代用之。
五、齒若有腐蝕之病齒時立須延名牙醫診治。 黃玉潔

育兒

籐車搖牀使用方法

（一）兒童們常坐的籐質小車。母親出門常用他推着孩子。這小車是很實用的。不過這種車子工料很粗。兒童坐上時不舒適。每坐一會兒。他的小身體上就會印上許多籐編的花紋。所以我希望有這種小車的母親。費一點工夫給他做一個厚的棉墊。以後在坐上定會很舒服了。使用這種小車有幾點應當注意。

1。這種小車不適於小兒睡覺。因爲這類能容下睡覺的車子。他的坐面都是三塊籐編板湊成的。雖舖上被子也不能平。兒童睡在上面不能減去疲倦。反而會生些毛病。

2。坐車時間不能過久。小兒常跌倒在小車裏。或是鬧是淘氣。都是因爲坐爲時間太長。而疲倦或厭煩之故。

3。不要把小兒和車子交給哥哥。很多母親爲要休息一會兒。把孩子放在車裏交給哥哥推到街上去玩。小哥哥非常願意駕駛。而小弟弟也非常高興哥哥跑的快。這樣推着跑是很危險的。容易翻車或被其他車輛撞壞。

（二）搖牀。搖牀是爲小兒睡眠而用的。當小兒將入睡或將醒來的時候可以催他睡實。如果他清醒的時候小眠躺在裏面。是不能夢孩的否則會影響到他的腦及眼睛。（玉今）

五斗居胡同 有聲電影院 廿四日 廿五日 廿六日 廿七日 玉成公司 成功佳作 梨花夫人 王美玉 主演 下期 化身人

光明電影院 勸業商場內 電(四)二一八八 廿五日 廿六日 双義評劇團 孟蘭盆會 同時電影 天上人間 季燕芬 主演

雲閣電影院 北市場 電(二)五三五九 二十二日至二十五日連演 滿映五周年紀念特別大貢獻 歌女恨 白玫 張靜 主演 下期 雨夜槍聲

天光電影院 大西關五斗居 電(二)三二七八 廿三日 廿四日 廿五日 廿六日 上集 梅花落 上海佳片 有聲對白 王熙春主演 下集 梅花落

電影院 小西關電車路 電(二)三七一九 二十二日至二十八日 藝華公司 最近出品新片 良心復活 編導 馬徐維邦 李綺年 嚴化 主演 下期新片 李阿毛與唐小姐

大陸 電影院 CAPITOL THEATRE 城內中街路南 電(四)三六三三 今日開 滿映五年紀念 二十一日 二十二日 二十三日 二十四日 二十五日 歌女恨 主演 白玫 浦克 張靜 滿洲映畫協會出品 有聲歌唱巨片 下期「魂」

國際劇場 今日貢獻新片 八月二十二日—二十八日 李綺年 嚴化 主演 華北公司出品有聲社會倫情佳片 良心復活 是青年當頭棒 是男女警鐘 加演 滿映新聞 優待券未日有效 新版 一串珠 八月二十九日公演 九月八日 馬連良京劇團來演 偵探李…主演

大利鐵工廠 … 印刷用切紙刀片現品豐盈 新啓

癧瘰瘡鼠 請君如患此症 快！一掃一生之幸福…

セーラー 萬年筆（謝拉牌）

桃夢 性美膏 奉天加茂町十六番地 木村商行

眼科專門 啓明醫院 院長 郭振中 院址 奉天市北市興街二段四七號（五業區三馬路北三街）

幼兒有病莫張慌 速服此藥保安康 主治 … 小兒良藥 樋屋奇應丸

擴疾兒片（ルーザル錠）硫醯胺劑（化學療法劑） LUSIL 化膿性疾患 扁桃腺炎 中耳炎 疔・癤・癰 齒槽膿漏 急・慢性淋疾等 本劑對於前記諸疾患之病原菌如葡萄狀及連鎖狀球菌並淋菌等，得由內服法而發揮硫醯胺劑之特異的侵害與撲滅作用，同時可提高患者白血球之食菌能力，而達到所期之治療目的。【包裝】10片 100片 各大藥房均有經售 2—23

最適於吸煙人之 スモカ牙粉 『スモカ』牙粉 吸烟人用之最爲適用 因其能除去牙上斑駁及一切腐質廢物 極爲容易 而毫無損傷琺瑯質之虞也 吾人吸烟日久 則必致牙齒腐蝕口生惡臭 食慾減退 若用『スモカ』牙粉 自然能去此病兼可使牙齒瑩潔 而有光輝 使用刷牙子之際 必須向上下豎刷之方好 吸烟人用此牙粉固有此奇效 即不吸烟人用之其效尤甚偉大 且『スモカ』牙粉加以適度之潤澤 能防止飛揚 每罐足用一個月 多則浪費 滿洲生活必需品株式會社

皮膚病靈藥 殺滅!! 皮下菌 一擦此膏立癒！ 此藥「賽金膏」神力卓越、殺菌力強大、滲透性敏銳、能將皮膚下襲來或潛伏所有的菌類掃數撲滅！止癢止痛立刻治好!! 主治 …皮膚病皆有神効 各藥房皆有出售 大阪市東區 竹村製劑所 賽金膏 ーキン

釋迦譜

現在全世界的人口。總共爲二十億。其中信仰佛教者。至少當在十億以上。上自王侯貴族。下至販夫走卒。均係從心所欲。甘願茹素奉佛。絕無威逼利誘。強迫入教等事。且有許多科學大家。與碩學鴻儒。於功成名就之後。不欲滯留於名利範圍之內。遂棄捨富貴尊榮。一律進入佛門。尤以活躍於政治舞台上的偉大人物。於飽經憂患之後。十之八九。退隱於古廟青燈之側。與人無忤。與物無爭。一意參禪誦經。藉以終老餘年。佛教之勢力。瀰漫於人羣社會之間者。是如何的普遍。於此可見一斑矣。然而佛教所以能感化大多數人。使之心悅誠服者。其原因究竟安在。確有研究之必要。吾人於公餘之暇。與其將有益的時間虛擲於無用之地。莫若於古記載中。搜尋佛陀平生之事跡。巨細不捐。一律介紹於衆人目前。藉以研究佛教所以偉大之處。無論一鱗一爪。果係佛陀當日之眞跡。均有發揮光大之必要。茲擬就日文印度物語。與滿文釋迦譜二書爲準繩。摘要譯錄以資參考。

釋迦牟尼。爲佛教之開祖。於西曆紀元前五百六十三年時。生於迦毗羅衛國。係國王淨飯王之獨生太子。本姓瞿曇。名薩婆悉達。又名悉達多。亦稱喬達摩。太子生後視富貴如浮雲。甘願皈依三寶。出家得道之後。弟子滿天下。被羣弟子稱爲佛陀。佛陀即大澈大悟之意也。

生平以諸法空寂。大慈大悲。普渡衆生。解脫生老病死。爲主要教義。曾在摩揭陀國王舍城一帶。佈教四十五年之久。堪稱爲人類救世之眞主。及八十歲時。滅度於拘尸揭羅國。時爲西曆紀元前四百八十四年。

印度康拉市釋迦初轉法輪之古雕像

據釋迦譜所載。迦毗羅衛國懿摩王有子。名烏婆羅。烏婆羅有子。名淚婆羅。淚婆羅有子。名尼求羅。尼求羅有子。名師子頰。師子頰有子。名淨飯王。淨飯王有子。曰薩婆悉達。薩婆悉達有子。名羅侯羅。

至於迦釋二字。係由懿摩王傳留而來。查懿摩王有四子。長名面元。次名象食。三名路指。四名莊嚴。莊嚴年少好勳。觸怒懿摩王。被王擯棄出國。徒流於雪山之側。住於直樹林中。四子之母。及諸姑伯叔。追念四子無過被貴。無不暗暗代爲呼冤。久之羣請於王。欲往雪山尉問四子。及懿摩王許可之後。其母率領諸姑姊妹。結成大隊。去而不返。

其後懿摩王聞知四子莊嚴。由母主婚成室。在雪山組成盛大之家庭。業已子女滿堂。均極賢孝。因而感到無尙之愉快。乃譽之曰『四子能自存立。不愧爲釋子』。蓋梵語呼能爲釋。所謂釋迦之所由來也。

四子莊嚴既被父王獎許。自然教爲無罪。因得奉母歸國。其後衆望所歸。竟繼承懿摩王位。立爲國君。國人以四子一切幸福。均由一釋字所得而來。遂將釋子冠於迦毗羅衛國首字之上。而稱之爲釋迦。其後舉凡四子之族屬家族。均稱之爲釋迦族。久之後人遂稱懿摩王爲釋迦之始祖。此即釋迦二字之所由來也。（郭子歲）

西伯利亞人的婚俗

西伯利亞人。手腕或頭面。大概各有刺字。且衞有習慣者。穿鹿皮獸皮之服。蒙族人即匈奴婚姻。宛然如購買物品。男子或男子之父母各得物色選擇。若有合意者男家父母。親自往訪女家。求婚。若得女家首肯。即當面議定聘金若干。禮物若干。迎娶之日。以數人護從。一車載之入門後。聘禮則頗簡略。富者三妻四妾。中產者一夫兩婦。比比皆然。蓋女子數較多於男子也。一面則離婚之風亦盛。極端形容之。可謂朝秦暮楚者不少。男女間全不以道德羞恥而習慣沙慶使人婦女子出外時。必以獸毛編製之毛巾獨其頭面。防他人窺見其花容。衣長衫闊袖之服。隨風飄拂。別具一種姿態。年屆長成。則勤習刺繡技藝多樣精巧者。一般嫁粧。概出於自己所刺繡婚姻先介媒人聘金亦須而定而西伯利亞蒙古哥利族耶寇人婚姻。男家惟女子容色是擇。女家則惟財是選。双方父母而議聘金。迎娶之日雖草草從事。在家則大宴賓客。好蓄妾之風不亞於蒙族人。即匈奴離婚者則較少。蓋女子較有貞操觀念。而且溫順者多。若在貧苦之家。夫死後。須與夫之弟再結爲夫妻。既成習俗。亦不以爲怪也。（洪垣）

劇本的寫法

戲劇家洪深在他的編劇談話裏。發表電影劇本的寫法應含七項要點。並說明電影劇本與那可以印行了供大衆閱讀的舞本不同。

七項要件

電影劇本和建築工程師底藍本圖案一樣。原底祇是爲給從業員閱看。使得他們了解作者底用意。可以依據了他的指導。幫助完成他底工作的所以往往有那觀衆所不必知道的事實劇本內寫得非常詳盡。而有許多可以激引情感動人精彩的地方。反僅是粗枝大葉的敍過。（留待演員導演佈景者攝影者盡量發揮）。

電影劇本所包含下列七項

（一）指出每件事情所發生的地點和時間。將整個故事劃爲若干不同的背景內。這就是所謂分場（又地點雖未改。而經過時間較久的亦算換場）。背景在室內者爲內景。在戶外者爲外景。或採取實地。或自行搭置）。

（二）記清每個背景內到場的人物。（有戲可做的人物之外。更須注意到『空氣的人物』。譬如茶館內有茶客。老的若干人。中年的若干人。茶博士若干人。小販若干人。又如壽堂內有賀客男的若干人。女的若干人。小孩若干人。僕役若干人。樂工執事若干人。並簡略地注意他們底服裝）。

（三）詳細地敍述每個背景內一切事實的經過。（每個場子至少須做成一件事。而這件事又是必需做的。不可減省的。敍述中並將這場戲做的是什麼和爲什麼這樣做弄得十分淸楚）。

（四）特別地說明那比較隱微曲折的心理變化。有意義的姿態行動（即所謂小動作）。以及有關係的用品物件。

（五）簡潔地寫下劇中人在必要的時機所說的言語（在無聲片中是分說明。在有聲片中是對話）。

（六）將故事中過渡的或次要的部份。（譬如從一個地方。到另一個地方從一個時期。到另一個時期）有時不必用畫面演出。或雖能演出。而畫面所不能演出。或畫而所仍不完全清楚的。用總說明來解釋（總說明與分說明統喚做『字幕』）。

（七）提取一個適當的劇名。

總之普通實用的電影劇本（或喚和腳本或台本）。因爲被那工作便利所需要的條件』所限制。不易寫得有文彩。但全部須一氣呵成周密呼應使得讀的人至少得一個整個的印象而在幾處重要的片段裡也能覺得這裡有激動情感的可能。否則瑣碎斷裂。態是寫得詳細態是使得讀的人不能了解的（少輝）

印度的階級制度

華生

現在的印度。正因爲獨立問題而集中世界人士的視聽。在印度國內現存的階級制度。也正明確的表示印度內體所含的複雜性。現於全印人口中占六成八分的印度教徒。約二億四千萬也嚴峻的區分着幾個階級不同的階級之間。不但不能結婚。就是在一起聚餐也被禁止的。

在全民族需要團結的現在。實在印度惹起很大的問題。原來這種階級制度的起源。完全是由於古代民族之移動。由於征服者與被征服者的關係上而發生的。而且更成職業的階級之世襲由亞細亞的保守主義和宗教關係而發展爲今日複雜的情況。其階級裏最大的可以分爲四種。

一。婆羅門―僧侶階級
二。刹帝利―王侯武士
三。吠舍―庶人階級
四。首陀羅―奴隸

這四個階級在社會學以及民俗學上提供了極好的研究資料。而在這四個大階級中更分出數千的小階級。現在還算是有效的社會統制原理而活動着。這是具有一種甚爲特彩色。在動亂無常的社會上。完成了同族共同保護的重任。但是在印度向全國統一途上走時。成爲一大障礙也是事實。尤其印度階級的數目與年俱增。若是這一個階級的人和其他階級的結婚時。這時新夫婦便要和以前所屬的階級斷絕交往。而自己另成一個新的階級。所以凡是有打破階級的志向者。他便要由自己的階級裏面分出來。同時也被自己的階級看他爲其他階級的人物。其中最是困難積生的。賤民階級裏而最下等的便是被呼爲哈利若的。他們都成爲不可稍挨的賤民。雖然他們是印度教徒可是印度教的寺院。並不容許他們進去參謁。甘地翁也鑑於解放這個階級的重要性。所以把他自己的機關報命名爲『哈利若報』。由這一件事情上。我們也可以窺知甘地翁的意圖了。向近代國家的途上胎動之印度。將怎樣解決這個問題呢。例如某一土侯國的國王自己相信自己祖先曾是盜賊。因爲屬於這個階級。所以現在也於每年正月在英人監督的榻子上。舉行盜物的儀式。以不忘自己階級的本色。像這樣固執的階級觀念。究竟怎樣解決法是頗值得注目的事情。

草書雜談（下）

（海一）

三曰今草。書斷。『章草之書。字字區別。張芝變爲今草。上下牽連』。愚藏則稱爲一筆書。又案書斷。『羲獻之書。謂之今草』。是則又指王氏父子書矣。

四曰小草。書斷。『結構與羲獻之書微眇者。謂之小草』。據此則羲獻之書。可稱大草。世人稱草書爲大草字者。本此。

五曰散草。一曰飛草。以散筆作草書曰散草。書斷。『蔡邕爲飛草。謂之散草』。

六曰行草。草書體勢之稍近行書者。金石林緒論。稍行草。如二王帖中稍縱體。可採過庭書譜之類是也』。

七曰連綿草。談薈。『唐呂向能一筆環寫百字。若縈髮然。世號連綿書』。

八曰十七帖。王羲之草書。因首有十七日字。故名。世稱草書爲十七帖本此。

九曰狂草。草書之尤放恣者。唐張旭所作。旭嗜酒。每大醉。呼叫狂走。乃下筆。或以頭濡墨而書。

十曰草隸。歷代名畫記。『羲之子獻之字子敬。少有盛名風流高邁。草隸繼父之美』。

綜上以觀。草書體裁雖多。其要不外三種。一出自隸書而有波磔者。如章草。草隸是。二較行書爲放者。如散草行草是。一則字字牽連者。如散草連綿草是。章草高古。以急就章爲規範。漢魏之草書也。易學而難精。行草圓潤。以書譜爲規範。唐以後習草者宗之。學雖不易。精亦不難。散草各自成家。要以十七帖爲規範。晉以後之草書也。雖學而又難精也。

自漢以還。名家草書。究有幾人。似亦研究草書者所急欲知也。宋金張天錫曾撰草書韻會。集古名家草書。自漢章帝時史游至金王萬慶止。凡二百五十七人。皆摹刻之。元末好事者。又添緋于樞。改名草書集韻。兩書瓉佚。至清陶南望編草韻彙編二十六卷。集程邈以下三百餘家草書。摹寫成編。又有侯昌言續編草書彙編一韻。乾隆間石梁別撰草字彙。集章帝以下八十七家之草法。逐條摹寫。其體裁頗似草韻彙編。其不同者。彼則依韻編次。此則依字之偏傍屬部耳。

夫草書爲各體。書中之最簡者。無需贅述。而書體之由繁而簡。又爲文字進化之公例。顧何以草書之用。反較後出之眞書行書爲少。世人視之。若鐘鼎石鼓。探諸文字進化之例。豈非倒流。折書其故。蓋有三因。

一礙於科舉。世人恆有草率潦草等詞橫亙胸中。即以頭亦記爲草率不恭。稱書而已。不知漢章帝命史游亦作草字。是則漢代帝王未嘗輕視草書。魏晉人書啓之末。多具匆匆不及草數字。說者以爲魏晉人重視草書之證。吾意隋唐科擧之興。獎勵書法。設書學博士。以書法取士。而眞書尙矣。明清因之。名落孫山者。比比然也。因之讀書士子。祇工楷法。即翰苑宿儒。亦不敢一筆放恣。

二缺乏規距。自史游以還。草書名家。至少不下百餘家。各出心裁。各自爲體。二王既不同乎鍾張。子敬亦迥異夫羲之。一人所作。一日所書。前後亦異。闕亭帖。介乎眞書行書之間。所書之字多至二十。使轉不同。點畫各異。據傳是日羲之醉後撰序井書。明日復寫。不如遠甚。且爲神助。說者乃謂草書無例可尋。無法可據。習之者大有無所適從之苦。夫眞書以點畫爲形質。使轉爲情性。草書以點畫爲情性。使轉爲形質。草乖使轉。不能成字。眞虧點畫。猶可記文。此草書之所不盛也。

三文士尙奇。草書學字。乙未相連。實出於篆文。天字實出乾卦。漢字之作漢字實出於隸書。又如笑之作咲與之作与等字皆循本字而書。此固不得視爲奇異。至若東坡書錢字。右邊箋字。竟自下而上。南宮書靜字。先寫青字之上半截。次書爭字最後則書青字之下半截。此種倒行逆施之寫法。無非欲取該字之筆畫相連而已。或由於偶然之錯誤。而後人不察。以爲奇異而尙之。草法之不傳。宜矣。復有文人雅士。演簡爲繁。任意使轉。形質既乖。徒弄玄虛。實等於畫字耳。

誠能將草書去其奇異。施以規待。則應用之廣當必出於眞書之右。吾草此篇竟有感夫比來讀日文者每苦平假名之難識難寫。試援以通草法者。則習之自然事半而功倍。按ア行五段。即爲漢字之草書『安以宇衣於』五字。カ行五段。則爲『加起久計己』。サ行五段。則爲『左之寸世曾』。タ行五段。則爲『太知川天止』。ナ行五段則爲『奈仁奴彌乃』。ハ行五段則爲『波比不邊保』。マ行五段。則爲『未美武女毛』。ヤ行五段則爲『也以由衣與』。ラ行五段。則爲『良利留禮呂』。ワ行五段。則爲『和爲宇惠遠』。即讀音亦多相似者。且和文字與中之萬葉。都係絕妙草書。然則日華翰墨因緣。遠始於唐代。締之者則爲高僧空海。今吾國人反以習草爲難。烏乎。

納呼呼恩都哈（小腸）
穆爾都哈（大腸）
多鄂（膀胱）
巴克塔（膽）
西英厥枯（脺）
鄂勒和圖恩（三焦）
波斯和（腎）
西扶魯（膀胱）
特魯（肛）
塞昂基（血）
塞昂基諸恩（血管）
蘇達刺（脈）
枯可恩（氣管）
鄂里（精）

史蹟永陵

16

渡邊三三

老城皇寺之遺蹟。

寺廟

皇寺

在興京老城東二里之山丘上。太祖於萬曆四十三年四月建立玉皇廟等七大寺廟。歷時三年始竣工。順治十五年改稱地藏寺及顯祐寺。此二廟宇呼爲皇寺。顯祐宮於順治十五年有勅建之碑在焉。此處兩寺均有佛五尊。寺後建有僧堂。

清朝衰微。未得重修。任其荒廢。顯祐宮於光緒年間地藏寺於民國十四年先後倒塌。今僅存顯祐宮之前殿。頗危殘存。地藏寺殆皆無存而危傾之鼓樓於嘉慶二十三年。建鐘係懸於樓上。

慶安宮

在永陵街之東門外。一提起龍王廟人皆知之。光緒十七年興京副都統派旨重修。同十九年賜以橫額。

青雲宮

於永陵街之後堡。太祖祭祀始祖陵喬山之山神。乾隆年間。於娘娘合祀。廟之中楹。祀南海聖佛。北祀三聖娘娘。左方祀關帝。一般人均崇敬後堡之娘娘廟。

慶雲宮

在夏園（下圖）八十餘間殿房。惟此廟稍有舊態。有三門。大殿。後殿。大殿祀娘娘後殿祭祀觀世音龍王。

談問

人既非生而知之。所以遇有不明白或不知道的事。想着解決這個問題。當然就必得問了。

古來曾有這樣的一句話『敏而好學。不恥下問』。問。不但問於同等者。有時還得下問。於此。可見問也是一件很值得注意的事。

問的範圍至廣。無論於公於私。一旦因言語的不清。或是聽之不詳。接着所發生的。便是一個問。對於這個問在說者。必能重申所言以使你有徹底的了解。

關於學術上的問。較之其他。爲數尤多。倘如遇有弄不清的地方。這時當然就得採取問的方式。類似這樣的問。按照不恥下問的成語。到不必定求甚麼名人。只要他能以解答透徹。便算無不可問了。

好問。固是增長智識的唯一方法。然而問的時間。似乎也應當酌量。如果被問者正在百忙之中。你只顧你自己的問而看不出被問者忙的情形。遇有涵養的。尙不至有不好的表示。如遇無涵養的。因爲你的問。而惹出口角。也說不一定。

所問何事。最好還找何人。譬如關於機械上有了問題。最好也是去問素有機械知識者。假使去請關於研究醫學的人。這個問題。即使他能以解答。但於個中詳情。終恐不無缺欠。至於以此而問農夫。那簡是又不異乎問道於盲了。

我們國人的問。到是高出一切。甚至是無一不問。即使於已無關的事。他問的情形。並不能因一二人的不知而告終止。反至聽得之後。仿彿遽然增了若大學識。心裡總懷着一種莫可言喻的情勢。尤其是以他人的短處和壞處。在問得之後。更是格外滿意。以爲人的不知。我知。人的不曉。我曉。其實你的這種知曉。試用有何用處。如此再以爲那是邀照先哲的『問』。還未免可是太誤解了。

人的私事。有時是不喜第三者聞知。在彼此正私談中往往竟有不自揣度。而一再究問者似此之問。時常將很誠實的人。給逼出謊來。（耀辰）

冰屑

冰滑之戲。始於宋代。考宋史載。『故事齋宿。幸後苑。作冰戲。』又日下舊聞考。『冰戲。』『西華門之西爲西苑。榜曰西苑門。入門爲太液池。冬月即陳冰戲。習勞行賞。』今則各國有滑冰運動大會。每年實行比賽我國及日本。恒歲歲舉行。亦爲鍛鍊國民身心之良法也。

古有積冰爲樓者。三輔黃圖云。『西漢武帝太初元年。柏梁殿災。粵巫勇之曰。粵俗有火災。即復大起屋。以厭勝之。帝於是作建章宮。度爲千門萬戶。以積冰爲樓。』誠可謂一種奇異之建築物也。

漢武帝設甜水之冰。以備沐濯。見洞冥記。唐懿宗即位。[illegible]拘彌國貢堅冰。云其國有大凝山。中有冰。千年不釋。及齋至京師。潔冷如故。雖經暑災日。終不消。嚼之即與中國者無異。見杜陽雜編。石季龍於冰井藏冰。三伏之月。以冰賜大臣。見鄴中記。此三者。可爲食冰之佳話矣。

患者福音 担保收効的肺病治療

肺病是被世人謬認爲不治之症，這乃是醫學尙未發達的時代所說的舊話，在今天已經有了風行的新辦法，那就是所稱揚的營養治療

營養與胃腸

充足的營養固然是增强體質促進病部全癒的因素然而更須有强力的胃腸，給消化和吸收，將養分送到體內，才能達到最終目的，調整胃腸是必須的

理想的藥劑

既然有强健的胃腸．重要的養分自然能送到體內．順此身體的各部組織．能趨於鞏固．增大身體自癒本能．患部趨於縮小．停止病菌的活動．擔此徹底治療重任．唯有胃腸營養良藥若素．因本藥完全以多種貴重的營養收羅在一起而製成的藥劑．所以能發揮以上

治療的偉力

特有賦與體內衰老細胞的活力，又有滅止病菌的理巴哉成分，勢此双管齊下的療法，焉有不全癒的道理，故凡患肺病的諸君眞的願意全癒，試請加量的服用若素，不久既能見效而趨全癒的一日

若素

若素製藥株式會社 奉天市信濃町十七號

適應症：胃腸諸症 未老先衰 產前產後 小兒虛弱 營養不良 肺結核 神經衰弱

藥價一日僅數分錢

萬人油

人人必備

地球牌

奉天 中央大戲院

今晚特別煩演

余派老生 楊寶森
筱派花衫 張君麗

第一琴師 楊寶忠

李寶奎 王泉奎 林秋雯 江世玉
曹世嘉 李金泉 賈松齡 婁振奎 王盛

打嚴嵩 白良關 全部 四郎探母 代回令

售票對號入座 先以長短期優待券無效

光明電影院（奉天市城內鐘鼓樓南電話四二八二九）

八月二十四二十五日二十六日

李蘭舫 陳少翔 李清山 張寶樹 金月舫 王相臣 馬俊峰 一樂 苗桂風 吳俊亭

苗桂蘭 筱立卿 于萬書 趙月樓 王洪亮 朱玉峰 王澤生 李榮波 劉麗君

全員四十餘名台露演

孟蘭盆會

小車會 抽歌 八怪 老背少 雜耍

連演三天 與衆不同

天上人間 廿四 廿五 廿六日 季康芬主演 票價一律一元

人類的救星 驅梅之霸王

大快人心

各大藥房均有出售

田邊藥品株式會社 奉天市浪速町十一

去毒鈊斯

故宮部隊勇士慰靈祭
在忠靈碑前隆重舉行

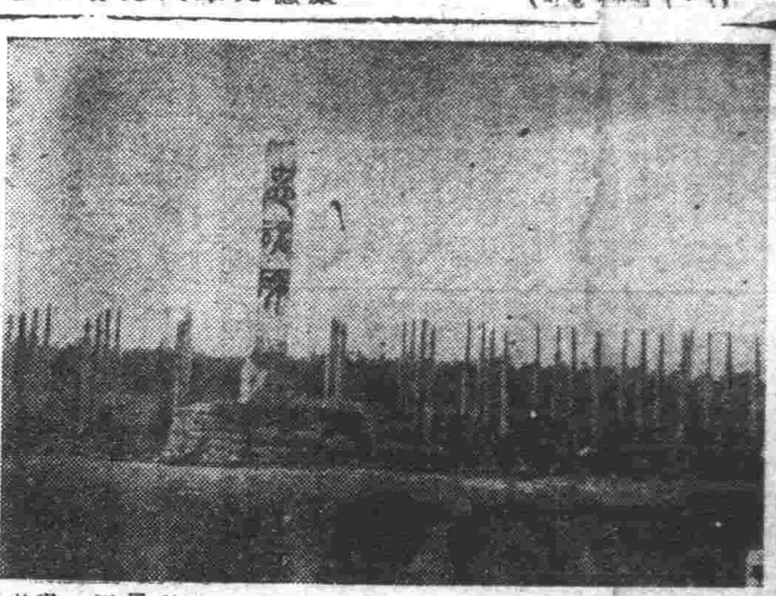

【延吉】從前共匪極其猖獗之間島省安圖縣、乘建國十週年之機會、於康德六年四月在同縣大沙河與有力共匪相遭遇、激戰之後雖被殲滅、然竟被敵彈貫穿遂戰歿英靈之故宮本己之助大尉以下諸勇士之功勳、於二十四日午前九時起、在同縣城左側高坡處建設之忠靈碑前、崔命木正間縣長以下日滿官民多數出席之下、設重舉行慰靈祭、其次巡禮同隊奮戰之地大沙河現場、並祈諸英靈之冥福、（圖即設重舉行慰靈祭之忠魂碑）

一頁出世的佳話
"大內山"謹畫軼事
故竹內畫伯之毛管報國

【東京】揚名於明治、大正昭和各代而爲日本畫壇最高峯帝國藝術院會員竹內栖鳳畫伯、於二十三日在湯河原逝去、以七十九之高齡、一生之藝術已告終、而栖鳳畫伯之絕筆、雖患病而傾例老軀奉國之熱情、捨生命努力謹畫大內山等三件作品、一代之名匠而死後殘留教訓之話題、故陸軍方面當中國事變之功賞之陸軍關係（一般功勞者（軍人以外）陛下之賜品制繪及繪畫執筆於六月下旬委託湯河原居在之栖鳳畫伯、該氏雖患病而對此云諾、尤許曰「余乃一代之光榮最爲畫家最大之奉公」由翌日開始製作畫伯偕同奈美子夫人醫師上京、拜大內山、畫伯追遙聖域腦際縈繞映松木及石垣之景、數日畫伯歸湯河原作製、因尚有作品不滿之點又上京拜大內山而歸徒於旬日余完成決心之作品、二尺之橫幅與一尺之橫幅、納獻之陸軍省以功績調查部松本少佐、於二十四日對畫伯全身全靈之表示感謝、同時談話如左、栖鳳畫伯之畫總始終執筆有關係新鳥國之階員之景也、經一代之名匠熱心奉公、畫伯吾心作製此畫、繳納二張此乃該結局、絕筆之絕作、而畫伯因最後之奉公之決意之所致也云、

滿泰邦交愈益敦睦
兼致力於文化交流
鄭駐泰公使最近即可赴任

員人事、駐泰初代滿洲國公使命鄭禹氏、全公使館參事官命隱岐猛男氏扣任、鄭公使近將偕同館員赴泰國首都盤谷、實行棒呈滿泰兩國交有歷史的意義之光榮國書、（上圖鄭拉約泰公使下鄭公使）

共榮圈南北之友邦對大東亞戰果以共同之目標、毅然邁進、滿洲國與泰國之關係、已告確立、迄今兩國之政治經濟愈益確固、其善鄰友好之意亦激增大、更照應滿泰兩國新情勢、由滿洲國政府於二十四日發表正式設置駐泰滿洲國公使館同時發表公使以下館員人事、

駐泰滿洲國公使館即應鄉進滿泰兩國之外交關係緊密化、決於九月下旬在泰國首都盤谷開設而駐滿泰國公使館俟初代公使鑒拉約達氏正式就任後、亦同樣於國都新京開館、如斯兩國相互交換公使對大東亞戰下之意義更深、滿泰兩國之外交關係、於茲以劃期的進展而行之、使滿泰兩國間之政治的經濟的活動入於本格化、其公使館參事官起用經濟界之隱岐猛男氏、今後兩國間之物資交流殊堪重視、將來滿泰通商協定之實現更有期待、近將相當衛藝術相互交流文化確立文化之提攜貢獻與大東亞之共榮圈、故滿泰文化協定之實現性頗有期待云、於滿泰外交之第一線士、而大事活躍、實可期待云、

與記者發調談話

負荷於大東亞戰爭下爲親邦日本南北支柱而邁進共榮圈建設、之新與滿泰兩國親善之重要使命之初代駐泰公使鄭禹氏、於新京御儀略公館會見記者談話如下、行政官出席之余、今回任外交官、幸因泰國有坪上大使、故非常安心、又畢班首相於大東亞戰勢發前承認滿洲國當大東亞戰遺與日本締結同盟故余之事務相當順適、余於外交界實爲外行人、可是余必、誠心盡力滿泰親善協力親邦日本完遂大東亞戰、泰國爲古來有數之佛教國、故同是佛教國之滿洲佛教會行親善、又泰國與我國所同者即盛行青少年運動、由青少年之交驩滿泰之握手日益實現云

奉天市民之父
鄭新泰國公使素描

初代駐泰滿洲國公使鄭禹氏、爲建國元勳前國務總理鄭孝胥氏之次子、生於光緒十五年七月十一日福建省福州府、於東京成城學校畢業後、即就學於英國利物浦大學、滿洲建國時、從任執政府秘書兼國務總理秘書、援助其父、挺身於建國之聖業、其后於康德二年五月昇任國都建設局長、五年一月、爲郵政總局長、該年七月、榮轉爲奉天市長、於本年六月、轉爲總務廳參事官、今次基於發令乃爲泰國公使矣、今年五十三歲、

高唱反英興亞
汪主席娓娓播決意
於廿九日南京條約百周年

【南京】自從南京條約締結以來、於茲百年、本月廿九日即其沈痛之紀念日、然國民政府當此東亞解放之聖戰下、欣迎此意義深遠之紀念日、於廿三日起一週間爲「南京條約百週年紀念反英興亞週間」以宣傳部爲中心、無線電及講演、電影、演劇、新聞等諸宣傳機關總動員、更以英勢力的擊滅並東亞的解放復興爲目標、展開強力反英興亞的民衆運動、此次運動爲國民政府實施之最初組織的反英運動週間、第一日起依無線電及實施並街頭講演等、漸次昂揚民衆的反英興亞熱、翻印的當日廿九日、汪主席借無線電廣播反英興亞的重要講演、並力通全東亞民族的共同前進、作堂堂之獅子吼、鼓舞民衆大會、宣揚氣勢、

藉儲蓄護我大東亞 （四）
兒童樂園之儲蓄熱
長春街國民學校　張校長訪問記

記得是盛夏的一天、荷風扇動着半空中的靉淡吹拂着楊柳的絲葉、撫摸着街上的每一個行人、都涼爽的飄飄然欲醉、尤其是我很不經意的撫着一個破舊的黑色皮夾、在一條幽靜的西三馬路拐角北段的胡同裡行走着、偶爾碰到了一二個行人、或是遲到的學生、也有時從身旁飛馳過一兩台新型汽車、小姐、公子哥兒們、兜着風兒過去了、但是一刹那間這條路子上、仍復恢復它固有的寂靜、幽靜！

路的兩旁、樹蔭蒙蔽的瓦房、櫛比古典式的質樸依然殘存着那樸素古拙輪廓、記者走到一所最幽靜的中心、瞧了一條儲蓄的事實從這裡一座模範的新京特別市公立長春街國民學校、

鈴兒清脆的管韻響徹了這座校庭、於是又鼓動起來人潮騰蕩孩子們聚在樹下懇根、吵鬧着、嘻嘻着、先生們拿着錢袋、指導、把所有的教室每個人、都樂的哈哈、呆在院內嬉戲、倉卒的追逐着、混亂的交織成一片快樂的園地、記者穿過這起伏的人潮、踏着柔軟的草地、找到了一位小學的嚮導、經他這番介紹、我從此才相識了這位校長張淑貞先生、寒暄之後、在我熱誠的一套話裡、他覺知了我的來意、於是放下了正在收拾的東西、嗡了一口氣、嚼角一彈、在微笑裡傳過來一串串的聲音、打開他記憶的門、在開始尋味着他過去的儲蓄回憶、

流水似的光陰、飄泊的人生於這寂靜會經荒蕪過的古城已經往了多少寒暑消磨了多少個月則在這備忘錄上已經抹去了舊時的痕跡、不過對于這學校的儲蓄實行、那是三年前的事了、最初因爲小學生的家長、不太瞭解儲蓄的真意與國家之用心、所以就像一個懈惰的學生一樣、儘管數番宣揚挫其理竟的頭而斷續的實行着持着堅決意志的固然是有、但是拖泥帶水一團糊塗仍不少見、所以在開始的第一年、僅僅有三分之一、小學生的記憶力雖好可是他們的理解力尚達不及大一點的人兒、所以敝人的主張、不在乎每個兒童的儲蓄多寡、以養成每個兒童的良好習慣、剷出舊時代裡的劣觀、喚醒他們在沉迷的夢裡、所以我常常在一個祭日或者是餘暇集合學生家長於一堂、開一個小規模的父兄會、一方是爲的增加相互熱烈緊密的情緒、一方我更要在這裡發揮一點學生們儲蓄的實狀、及聆所一點他們珍貴的妙言高見、好的加以接受、盡的加以鼓勵、在這建國十周年之佳辰、儲蓄運動甚入獎質、嚮擔大際的當兒、所以他們當然所到教育的道純指導、和街頭巷尾十五億元儲蓄目標達成之洪大宣傳、兒童們如驚在鼓裡一樣風起雲湧、破皮而出、來參加儲蓄者、正如雨後之春筍、本年已有三分之二了、

張校長說到這裡、很吃力的樣子、輕抖着他的手指抹去了嘴角上殘留的白色泡沫、斷續的吸了兩聲、向外看一看就鵠、已走向中天了、迎着對面的清風、吹進來一陣夏天裡的秋風、拂到張校長的臉上、喚出來會心的一笑、象徵着他對于這"三分之二"數目的滿意、在這個人初次加入儲蓄的時候、不知是有過怎樣的情緒、一大段談話與述說結束之後、記者又提出這個問題、又是校長因着嘴角上的微笑作出一個戲夢重溫的臉譜、在最初的時候、心理總覺得不太便利、所以在我聽包尖校的時候說幾、不方便的時候就延遲下月來、後來、今天！明天！一生生不息的集流我儲蓄也隨之懶了下來、現在雖有幾個在學校裡攻讀的小孩子是叫作小淑少達少季少誠的他們也跟着我加入了儲蓄另有儲金賬、不定誰每月轉得小獎、例如我得了、孩子們該說了"爸爸得了下月我的吧"一群呼喚着戲是別有一番興致、那時節問他們、"你們爲什麼儲蓄"他們都在流侃的回答這是爲碎衛大東亞戰"的昂揚後儲蓄精神"說到這兒、於是在張校長的眉毛上表達出來守護儲後極力儲蓄的決意張校長對於今後儲蓄的懷抱如何呢？又述夢達成儲蓄兔省的思想信念、在我沒有實施儲蓄的時候、雖沒有在花天酒地浪荒費過金錢、消閑天空也會知道那樣的豪放揚現在卻減少住首的額費這件事於日前困窮它對於人沒有些許的貢獻、然而將來那有不可測度的功績我們儲蓄不在多少、宜依人依地、而實行之、來開發一條光明的儲蓄途徑、輕易在這黑暗中摸索未來的一生、那才富有高尚的趣味呢？假如對現在學校攻讀的學童若不積極作個背後讀評的先導、任意他花落水流、制止不了他們的豪華浪費野性、經濟上多不免要發生貶迫、以至失去了家庭、社會、國家、對他們的前大期望、與自己前途的曙光、張校長又告了一段、小童倒過二杯茶、我在品茗讚賞茶的味美、在聽潛現、校長神彩奕奕的丰姿他飲了、一杯水、就拿道段話結束了這番話題"我們對于兒童儲蓄的實踐學校當局應該倡導實地去作本着"節以養廉"的傳統觀念去儲蓄、我不是在說着多就好的意思、顯是力實績以主要是養成此種良好習慣、其國、儲蓄就不能不作了、校庭裡面在無邊一片祭無所、格外顯示着學校的神聖、神聖的學校、有時從教室裡流出童聲的音浪、我知道他們是在讀書一館滿童的文章、記伴荷風、還灣送着他們的歸途！

季節之寵兒　香瓜芳四溢在小西關

慶祝滿洲建國十週年
大連舉行興亞祭
絢爛多彩行事下月即將展開

【大連】關東州民慫藉其絢爛文化之關東州興亞祭、今年九月下旬迄十月、在興亞奉公聯盟主催之下舉行、本年欣逢盟邦滿洲國建國十周年、百五十萬州民、衷心致賀祝之熱意、定其名稱爲滿洲建國十周年慶祝興亞祭、今秋九月中旬、在大連神社境內、行興亞祭開所式、如次之多彩節目、舉全州讀祝文化之秋、

興亞祭開所式（九月十五日大連神社）△關東州体育大會（同八十、九日大連運動場）△大連藝文康公演會（同十九日、二十日協和會館）△野外演奏會（同二十日）△合唱祭（同二十日場所未定）△文藝講演會（同二十三日協和會館）△繪畫展覽會（十月一日六日三越）△大連藝術座公演會（同三日、四日協和會館）△育兒展覽會（同八日十三日三越）△洋樂祭（同十日協和會館）△時局評論講演會（同十三日協和會館）△書道及俳句展覽會（同十五日十八日三越）△洋舞踊祭（同十七日協和會館）△兒童祭（同十八日協和會館）△茶華道展覽會（同二十、二十一日三越）△生活科學展覽會（同二十四日三十日三越）△邦樂祭（同二十四日協和會館）△日本舞踊祭（同二十五日協和會館）△孩子節（十一月三日協和會館）（日時未定）△日本刀劍展（日時未定）△興亞祭閉所式（日時未定）

巡拜御陵祈願戰勝
日俄戰役老勇士赤誠可欽

【撫順】對於南下輝煌凱歌赫赫戰果、國民的感動均特別深湃、今有爲祈願戰勝志於巡拜歷代天皇之全陵墓、即日俄戰役時之老勇士也、此老勇士乃香川縣三豐郡詫間村出身、名石川金吾郎氏（六三）是也、於明治三十七年、日俄風雲急驟之際、奮勇出征、隸屬於十一師團、爲丸龜步兵十二聯隊之一兵卒也、後從於乃木第三軍之麾下、參於大白山、大孤山、鳩龍山、東雞冠山之攻擊、兼參於旅順總攻擊、由於二〇三高地之激烈戰鬥於松樹山附近之攻略、乃爲決死白襷隊之一員、勇戰奮鬥、腰部受有貫通傷、實起越血河屍山、而爲榮受勳八等功七級之名譽、乃於康德五年六月、居於瀋陽、經營飲食店、對於頻欲完遂中國事變兼爲大東亞共榮圈確立之一翼而獻身防衛北方之國果、將兵所有的苦辛抱有無限感謝、遂於去年十二月有大東亞戰爭之勃發也、至於興亞之奔馳、回顧往時之役、中、乃有無限之遺憾、遂以熱烈之赤心爲祈願戰勝、即決心巡拜歷代天皇之全陵御陵、大詔之石川氏、於出發前談述如下、安樂於聖代、尚爲可至慶之事、而爲第一線之勇士、不得御奉公實爲可惜之事也、由是祗於熱誠力期不遲於任何人耳、至於巡拜行程預定約爲四個月、但如遭遇如何之困難、亦至期全部巡拜爲念也、（寫眞爲石川翁）

石黑前農相來滿
暢談開拓問題

會於六月繼承小　將軍之後已就任滿洲移住協會理事長之前農相石黑氏、已於二十三日乘光號快車來滿矣、於去年來滿之際在滿留中值近衛第三次內閣之組閣、遂於夜就任爲農相之招膺、一年左右今又來滿矣、對於事業之熱心今昔毫無變更、於火車中東展望車上、即專司整理各種書類於今校正中之原稿、乃於去年十二月爲農業報國聯盟理事時、在內原訓練所講演之速記錄也、此於白髮之壯者石黑氏、似爲『車中事務』樂行之一也、思及出席於日滿農政研究會、東亞協同組合協議會等、兼欲慰視北安、黑河、東寧各地、爲國乃於下月二十日左右、石黑氏果陳如左、所謂南方農業、即爲基於資本耕地也、主要滿洲與南方自有差異兼於南方問題、訓示開拓之精神、無論任何之施設均須時常放在心中、思及空口狂呼應立病院、應有機械農具及完備之學校、此乃爲徒行呼號耳、須知於苦難中培養形成於今痛念吾等應力解之時也、英國人於入植新錫蘭時、亦有天幕之生活、別而再有滿洲之氣候條件、與此例乃不能相同而論也、所謂拋棄人間之鍊成與集結北方及嚴寒精神之形成的開拓施設、談議、乃爲不當、祗於旬拓開當事者誠懇親切、對於開拓地之兒童教育、乃爲最大之問題也、於雄大之大陸上之育養其性格所謂克服新國根性之傳統精神、於將來完成乃爲最期待之者也總之精神教育、時時觀諸日本乃爲最長之方策也、（圖即石黑農相）

促進開拓政策
我國決派遊說隊赴日

【北安】滿洲國開拓政策、已着手第二期計劃、更爲促進、開拓總局及關係各機關、與日方採取密接連絡、決派遣內地農村遊說隊等、對於後續部隊之獲得、講求萬全方策、此次更向日本內地派遣滿洲開拓促進遊說隊、介紹開拓政策並現地實情、是以北安省市、以如次要領參加、▲第一班＝班長高木海倫副縣長外關係官並開拓團幹部及團員、▲第二班＝班長藤田慶城副縣長外關係官並開拓團幹部及團員、▲第三班＝班長川瀨省總務科長外關係者並類幹部及團員、期間＝第一班、從九月三日拓務省協議會起、至九月末日、第三班從十一月二十五日拓務省協議會起、至十二月二十二日、各一個月間內地關係府縣如左、東京、秋田、埼玉、新瀉、岐阜、島根、高知、栃木、長野、城、千葉、

慰問在奉國軍
舉開電影大會
本社主辦

本社爲呼籲南滿地區官民昂揚認識時局、決定年、派遣巡回電影班、二十四日、訪問在奉國軍部隊、開慰問電影之會、二十五日亦同樣開慰問電影會、

神道總會舉行結成式

統合金光教、天理教、大社教、黑住教、御嶽教、神誠教、神理教等之滿洲國教派神道總會奉天支部結成式於二十四日午前十時在奉天市公署禮堂盛大開催、推戴支部長、副支部長、決議宣言如下、閉會繼續開催支部大會、懇談會云

宣言

茲當結成滿洲國教派神道總會奉天支部、吾等全員能體總會成立之趣旨顯揚惟神之道、基於建國精神實賢未曾有之聖業以戮力協心而舉日滿一德一心之實、以期邁進達成總會目的

康德九年八月二十四日

爲企統制經濟圓滑
實施檢舉配給証明書

奉天市公署經濟科爲期統制經濟之圓滑運營與人口之適確把握、其第一次處置之配給證明書一齊檢查、已自本月二十二日起全市開始實施、其檢查要綱如左述返者、受嚴重處分、一、調查對象＝以滿系住民爲主眼併考慮鮮系住民、二、調查方法＝人口調查（以分區爲基準參照配給証明書發給台張記載員數）須有不符合時、使將證明書向區公署提出、不符合時＝員數一致而構成內容（大人小人別同居人別）不同時、虛僞申告實在人員者、異動未訂正、抹消人員或追加時、二重交付時、配給上之違犯＝於調查裏不正關記入件數三、使用無效配給證明書時、由本人沒收提出區公署、

各民族合同大演奏
慶祝興亞之秋向全國廣播

【哈爾濱】被稱爲國際都市又稱爲樂都哈爾濱、茲與其名相應計、乃擴大建國十周年之慶祝行事、特行動員日鮮滿蒙系各民族所組成之吹奏樂團、由哈爾濱中央放送局主辦、於廿四日午後七時半、在厚生會館舉行合同大演奏會、參加樂團有第四軍管區軍樂隊、哈警、秋林、哈鐵、電業、電電、YMCA、之七團約三百名、由第四軍管區軍樂隊秋山少校指揮、演奏『建國十周年慶祝歌』『哈爾濱市歌』行進曲『大日本』等、此次演奏係以無線電轉播、以廣播於全滿、此乃樂都哈爾濱實茲住年所贈於全國聽眾之四千三百萬國民之贈品、是以咸皆期待云

日滿合同雄辯大會
在天理教學校舉行

日滿一體化、先由官語的發達、並日滿實踐唱導、對學生有興味之滿洲神道總會主催之日滿合同雄辯大會、於二十三日（日曜日）午前八時起、在天理教學校開催（圖即第二國高王宗鱗君以「建國十周年」爲題之熱辯狀況

爲使徹底認識時局
省方實施教育講習

在超非常時局下、一般人之槍後赤誠已達最高潮而省公署爲使全省教育界對建國精神徹底、及認識時局計、乃決定於來月頁全省各市縣實施時局教育演習、由省文教科派員分別赴各市縣召集教育機關及文化團體並學校開時局教育講習云、

關東軍報道隊

齊藤少佐引率之關東軍報道隊、二十三日由湯崗子出發赴首山堡、楊山戰跡見學演練後、乘午后三時四十分列車過奉直赴撫順云、

加爾瑪教授逝世
德新聞部長

【柏林二十三日電】德國宣傳省新聞部長陸軍中尉加爾瑪教授、於哈科佛附近之戰鬪負傷、即就於極高陸軍病院、而於療養中遂至二十三日即病死矣、當年四十二歲、該教授爲德國新聞界之逸才、被戈貝爾宣傳相之拔擢而任現職、於過去四年間爲宣傳省之發言人、對於外國新聞記者團、特別熟知云、

貴族院舉行各派交涉會

【東京】貴族院自二十四日午前十時、於院內議長待客室舉行各派交涉會乃有松平佐佐木正副議長及各交涉員出席、即後記二件、全會一致決定、甫至十一時即散會矣、

一滿洲國建國十周年記念式典及祝賀會＝松平議長出席之件（イ）對應與國務總理之招待、爲慶祝建國十周年、而參列於式典及祝賀會（ロ）參列之議長以代與貴族之資格而臨席之

一向華南方面、派遣日軍慰問團之件（イ）團員數爲五名、於各派選拔後、即於九月十日左右前呈報於事務局（ロ）一行自出發東京乃於九月下旬、至於慰問期間、約爲一個月、（ハ）一行經由台灣、訪問廣東及海南島方面云

ジュピター
協和商事株式會社

南滿地區棒球戰

南滿地區秋季棒球戰自八月卅日起至九月三日五日間假奉天滿俱球場舉行、出場之團分爲左之十一團、△奉天＝奉天滿俱、奉天電電、奉天滿洲國、奉天電業△撫順＝撫順滿俱△鞍山＝昭和製鋼所△安東＝安東滿俱、安東實業△錦州＝錦州滿俱、錦州實業△阜新＝阜新俱樂部

整飭奉省行政
副市縣長會議

爲奉天全省行政之整飭、呼應本月廿五日由省公署召開之全省市縣長會議、繼續於九月三日在省公署召集全省副市縣長會議云、

全滿大學高專
陸上競技種目

全滿大學高等陸上競技大會九月六日午前九時半假奉天國際運動場開其競技種目如左△徑賽一〇〇米、二〇〇米、四〇〇米、八〇〇米、一五〇〇米、五、〇〇〇米高欄八〇〇米接力△田賽跳高、跳遠三段跳、跳高、鐵球、鐵餅

全滿劍道大會
廿八日舉行

治安部以發揚國軍武道爲目標、晝夜精求武技之鍛鍊、然於本月廿八日午前八時在治安部廣場、舉行康德九年度全滿劍道大會、則參加者爲各軍官學校及在京部隊選手、如逢雨天時預定在神武殿實施云云

△…東亞厚生大會、已經在輝煌的建國十週年的幾多慶祝行事裡、有異色且有意義的舉開、在現地奉天市、擔負籌辦重任活躍的王市長、安然的告終了三日間的會期、好容氣都過一口氣來、還沒有伸伸手伸伸腿、對於翌廿一午後二時在奉天神社的大屋義勇奉公隊的結成、又必須爲總隊長而臨席、

△…不但如此、這天早晨尚有從哈爾濱到來的日本國民皆樂使節的幹部東京音樂學校橋本國彥教授、原來他乃是『奉天市歌』的作曲者、所以又出席於他的歡迎會、入夜臨席大陸劇場的『音樂使節大演奏會』、有一席歡迎辭、

△…所謂市長這種職務、實在不是舒適的、然而王市長卻能作像有精神、所以爲我等的市長、令人無話可說啊！那麽市民還不感謝嗎？

強國富家
購買國債請到

鼎新
玲瓏紗
華麗精緻
大西西轉街入擇
電話三四七〇五　三二八〇二番

痔瘡藥
化痔生散
外敷 化痔
張三多堂

立本大旅社
客室寬潮　安全舒適　清潔衛生　招待殷勤
西式飯盒　電灯電話　滿洲水道

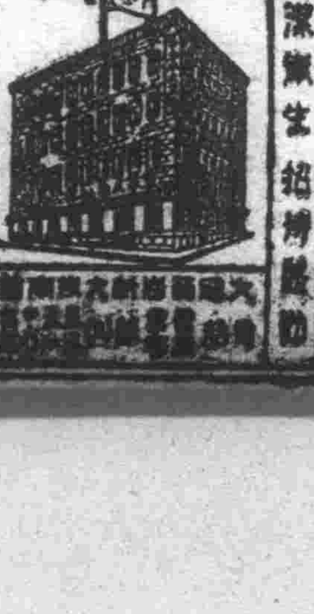

胃腸營養
若素
夏日疲勞

一年容易又夏天、在這酷熱蒸人的時光裡、最容易使人感覺疲勞、其原因則爲食慾退減、體內營養缺乏、以致身體組織弛緩、故稍一動作即覺疲勞
挽救　疲勞的唯一對策就是多服「若素」因本品是胃腸營養良藥、其作用中心即能解除體外的疲勞因素、旺盛食慾、提高營養賦活活動已疲憊的衰老細胞、加強體質機能延長其活動時間、
售價一日僅數分錢

對魚菜兩統制新會社 決定設立方針配給系統

【大連】州配給機構、漸次整備、與此相應下、生鮮食料品配給體制、亦急謀確立、計、決定設立野菜、並魚類之統制會社、州廳生必課及商工水產課、目下選定創立準備委員十餘名、討論具體案、最近更選定發起人、九月中旬、當能創立、十月中預定開業、比新設之野菜統制會社、由大連市、農會、及主要生產業、仲買人等出資、而魚類統制會社、以水產會等爲主、生產業、仲買人等出資、共出資金五百萬圓、而設立之、野菜統制會社、以大連市經營之大連中央卸賣市場接收之、更以東亞生果會社合併接收之下、對於野菜類、蒲以統制、魚類統制會社、以關東州水產振興會社販收之、更以同社委託經營之大連魚市場接收之、兩會社皆採取仲買人制度、廢却從來糶交易、兩社之運營、以委員會調整價格、操作並一貫的配給、新樹立配給系統、地方上結成出貨組合、作有機的連絡、以資生產、輸入、配給三部門一元化、而立配給新體制云、

小林氏榮轉新京

【通化】農產公社通化出張所長小林良三氏、今次榮轉新京本社會、榮轉新京本社調查科勤務、繼任者決定爲吉林支店次長田中七氏接充、前後任事務引繼已告終了、小林氏乘廿二日午後六時十分發列車就程、新之途云、

顯示厚生氣運 開催體育大會

【西豐】迎茲建國十週年、又値厚生週間、由縣署縣協和會與農合作社教育會西豐衛及男女國高學校、開催體育大會、計分二項行事、茲分誌如左、

一、體操大會、八月二十五日午前八時三十分、於公園體育場由各機關長職員及各校師生參加、舉行建國體操

二、球術競技由八月二十五日起至二十七日止、在公園體育場、舉行野球足球排球網球卓球等球術競技、幷備豐富獎品、用淘汰制、決定冠亞二軍、予以獎品、以資鼓勵云、

新任警務廳長 九月一日就職

【四平】新由瀋陽縣副縣長、榮轉四平省警務廳長高松征二氏、定於九月一日、下午六時卅七分列車、來省正式就任、暫寓於驛前碩牛旅館內、前警務廳長市川敏氏、榮任興安南省次長、爲事務引繼關係、於十九日赴新任地王爺廟、廿二日歸平、定於九月三日、率同家族正式前往任事云、

統制運送業者 移管國際運輸

【營口】營口一帶之小運送、爲達成戰時下輸送國策、一元的由國際運輸統制目下於國際運輸營口支店內設置準備事務所着着進行中茲以九月一日爲期開始新發足、業者於八月三十一日以前得行小運送業務、九月一日全部移管國際運輸、希望之店主、從業員、由國際運輸吸收、對從來失業之懸念一切由國際運輸繼承、其結果小運送將完全爲運輸形態、其對輸送國策上有多大之寄與云、

州技能競爭 今秋十月實施

【大連】州民注視中之本年度州技能競練、推戴柳井州廳長官爲委員長、亘十九競技部門、設置分科委員會、現正選定競練種目、並指導實施体等、最近即得成具体案、今秋十月、分別各部門、開始競練、競練參加之實施休、(會社銀行工場等) 先時二十二日午後七時四十分、由技能競練事務局長出井商議理事、以技能競練爲題、由無電放送、喚起一般州民云、

日滿技術委員會總會

【新京】日滿農政研究會第四回總會、於本月廿八日廿九兩日在國務院禮堂舉行、然在此以前廿三、廿四、兩日間、於新京紀念會公會堂、由日本側寺尾農林省農事試驗場長、滿洲側滿田公主嶺農事試驗場長等、並日滿技術委員多數出席之下、而舉行日滿技術委員總會並分科委員會、(圖即寺尾委員長致辭時情景)

漢藥輸出入主要地之營口 對中對日之動態

【營口】營口爲滿洲國漢藥輸出入主要地之營口其名於從前竟有稱之以「營口之漢藥或漢藥之營口」者、以此可知其與漢藥之關係如何也、因此地爲自滿洲輸向外國、或自外國輸向滿洲之必經地、故業者甚夥雖係於此、回顧此地之漢藥經更、乃起自清光緒時代、彼時營口之漢藥輸入業者佛寅與合昌棧二戶、該種材乃經於四川、陝西、雲南、貴州及湖南各地、經上海、香港等地之商人委託、而行代理販賣也、後因交通逐漸便利、有三江兩廣、福建各省之商人來營集聚同鄉者組成團體、收集各該地之特產藥材、實行委託販賣、因彼時無輪船惟以木船(沙船、刁船)運輸、故漢藥輸入總額每年僅達百萬圓程度、後竟有小賣商人直接由華中鄉州購入所要藥材、由陸上輸入者、但因交通與販賣之不便、蒙受許多困難、當較之市場交易曾以爐銀公定之、交易貨物之款項分三月、六月、九月、十二月、四期交付之、自機械化興東港以來、海上之交通亦由木船移向汽船、故藥材亦因亦增多、以至前分四期交付但終仍如從前分四期交付但較以往便利之多藥商界亦日見增多以至營口市一躍變爲藥材集散市場因中國事變之勃發而與英之航行已告杜絕因之輸入量亦年減更於大東亞戰爭勃發同時經濟統制亦更加一層強化有滿洲漢藥輸入統制組合及滿洲漢藥輸出統制組合之創立更因時局之進展滿關一體化將此兩組合合併改組爲滿洲漢藥統制會、此組合員之資格乃於康德四、五六年之三年中每一年之輸入實績、(依據稅關輸入認許證) 平均二萬圓以上者、其中營口市之組合員三十三名合其、他爲十二名、其內對中輸入者爲第一部會員、對日輸入者爲第二部會員、組合結成後、對中輸入受爲特管與法之限制、對日輸入亦受資金調整法之制限、故第一部會員向政府申請漢藥輸入之認可、已由經濟部認可對中輸入金額爲七十萬圓、而第二部會員自康德七年五月開始業務至現在之輸入漢藥實額爲三百二十七萬、四千九百三十四圓、合營口市當下之款額乃爲四百二十萬七千三百四圓三角七分也、自去年九月由經濟部對第一部會員認可七十萬圓之輸入許可以來、經已三月僅輸出百五十萬圓之貨、其後逐漸抑制、而康德八年之輸出額僅爲三百七十五萬圓也、漢藥輸出之輸向地、乃輸向天津九〇%、其餘之一〇%輸向上海以至朝鮮、台灣、青島等地、輸向天津之藥用人參約達百三十四萬餘圓、動物性藥用物爲九十萬圓、輸向其他地者約達百五十萬餘圓也、藥用人參自滿洲(本場通化省及三角地帶)但朝鮮人參相傳乃自滿洲以人工移植者、輸向天津之九〇%非俱皆銷售於津市、乃由該地再向南方輸出者多、較往時已呈相反狀態矣、該組合之組合員全滿爲四十名、(營口者三十名) 查最近期之輸出金額、合現在價格約達二千萬圓之多云、

架橋梁以利交通

【勃利】街在舊縣時代、爲防胡匪、設有土圍、自新國家成立、圍住路線通車後、西門外一帶土木建築、一日千里、現已櫛比鱗次、與舊市街連成一片、所有治安、早經確立、對於原有土閣、已成廢墟、惟娘壕爲溝……鐵、現在二橋已經架設完竣、因年深日久、恐有危險、故亦拆除、另行重新架設、以期安全云、

市民不識時局 違反郵則頗多 中央郵便局警告市民

【大連】今春四月新改正之郵便規則、其後之實績、由於一般市民、對於時局認識不徹底致違反者激增、據大連中央郵便局調查、至七月之五個月間、違反規則者、內別二種信封三千五十三件、內藏現金百四十四件、住所氏名不詳記三萬六千六百六十七件、就中不識時局爲大物資不足之通信者亦頗多、關此違反者之絕滅、警告市民自戒云、

協和會與新民會交換意見 於古北口舉開會議

【承德】爲期滿華國境接壤地區長城線一帶治安確立、民心安定起見、而舉開之協和會與華北新民會間第一次合同會議、已自本月十五日午後三時起、在古北口旅館大廳舉行、熱河省側由津村協和會省本部參事以次灤平縣公署、興農合作社等各關係機關代表十五名、華北側有錦鹿昌平縣主席參事官次密雲、昌平、懷柔各縣關係者、及中央總會、海關等代表十五名出席、首先對國境物物交換制、加以具体磋商後、更對隣接縣域之縣政一般、及治安對策報告等、進行協議、且關於協和會、新民會之現地聯協工作、交換種種意見、六時許始散會、向來各方面要望之此次會議開始、而漸入軌道、使國境治安、肅正工作、益加強化、於今後之特別工作邁行及協和會工作之進展上、貢獻頗大云、

土地等級公佈

【西安】西安縣境內土地整理、於去歲春間實施現在土地被整理者業已完了、經西安縣當局將整理經過呈報於地政總局鑑、完竣、地政總局於日昨佈告人民、可往縣地政科查閱如有權利被損失者、於佈告日起六十日……

爲慶祝建國十周年 國民動員大會積極準備中

【黑山】本縣縣公署並協和會本部擬於九月十五日之日本承認滿洲國紀念佳日爲慶祝建國十週年、行將舉行之國民動員大會、已經着手盛大準備、凡宣傳文標語、漫畫、以及會場設備行事順序、均由各責務者積極籌劃作製中、情形異常緊張、工作異常努力、屆期定有一番慓悍表現云、

追悼陣歿軍警英靈 錦市孟蘭會決盛大舉行

【錦州】錦州市各宗教團體、宗教法門等、擬於中元節利用古曆七月十五日之期、舉行追悼日滿陸海空、軍警將士勳與殉職等魂、設壇誦經、超度拔拔、往生西方、以慰忠魂之靈列左、佛教會錦州市分會、設壇於大佛寺、慈嚴寺、三寺院內、博濟慈善會錦州分會、設壇於南門街分會內、道教市分會、設壇於南門街火神廟內、其他尚有多處、一律舉行、足證錦市各宗教、慈善團體、對於爲國陣亡英靈之超渡、令人感佩云、

共同電話使用登記 請求者遭拒絕 出爾反爾市民皆疑慮重生

【哈爾濱】哈爾濱中央電話局、自八月一日公佈、受理共同電話使用登記後、迄今已逾半月、一般商民聞訊後、多前往該局請求登記、惟多遭窗口受理之滿人拒絕即請求用紙亦不肯發給、非謂暫時不能受理、即謂專供特殊機關登記、但電話局爲社會公益施設、既然發出公告何以不受理、當此電話不足之際、一般間咸抱莫大之疑慮云、准人民申請是正云、

木谷慶悅氏就任常務理事

【勃利】商工公會於康德五年成立以來、迄今數載、原定常務理事日滿系各一名、其日系一席當爲懸選起見、是以省縣双方物色多時、終於慮懸所有一切會務、賴有滿系常務理事齊述作熱誠經理、昨奉到省令、該會常務理事日席一職、着令前任勃利街副街長兼該會理事木谷慶悅氏任職視事、按木谷氏在勃任職多年、經驗宏富、此次担任該會常務理事、當然輕車熟路、愉快勝任云、

無線電

八月二十五日(星期二)

六、〇〇(新京) 國歌建國体操

六、三〇(大連) 初等日本語講座 高宮盛邈

七、〇〇(新京) 報時新聞建國体操一、管絃樂合奏夜曲(莫札特作曲) 二、鋼琴獨奏幻想的圓舞曲(喬賓作曲) 三、弗柳特與管絃樂小協奏曲(夏米納得作曲)

正午(新京) 報時 獨唱(奉天) 黃鶴樓 奚醒生 李永春

〇、三〇(新京) 新聞

一、〇〇(新京) 經濟通訊

午後

六、〇〇(新京) 兒童時間兒童音樂兒童歌曲集 新京室內管絃樂團 指揮國立晉三

六、二五(新京) 兒童新聞

六、三〇(大連) 中等日本語講座 高宮盛邈

七、〇〇(新京) 報時新聞

七、三〇(新京) 青年時間

七、五〇(新京) 廣東音樂 一、平湖秋月 二、念双橋 三、孤雁哀鳴 四、蕉石鳴琴 五、昭君怨 新京中協廣東樂部

八、一〇(奉天) 清唱 一、摘纓會 二、四進士 三、空城計 四、洪羊洞 馬賢臣

八、四〇(新京) 新聞、新聞解說

九、〇〇(大連) 日本歌曲(附加解說) 一、進行曲不眠不休的日本海軍 二、歌謠曲高原之月、外四曲 獨唱 前野忠浩 伴奏 大連放送管絃樂團 指揮山下久

九、三〇(奉天) 評詞五女七貞(一一二) 宋桐斌

一〇、〇〇(新京) 報時新聞

一〇、三〇(奉天) 單絃聚群山(二) 榮華庭

北滿版

盛大展開國民厚生運動 決定厚生之夕及體育大會等行事

【哈爾濱】迎建國十週年之輝煌紀念、全國一般展開厚生運動、以期鍛鍊國民之健康身心與明朗之風尙、於過去十八日在奉天舉開之東亞厚生大會、本市爲適相呼應近已決定左記之行事

▲厚生之夕第一日爲二十五日午后六時在亞細亞劇場、各分會所出演之豪華目如左

一、吹奏樂(秋林分會)
二、浪曲(鐵路分會)
三、獨唱與合唱(市署分會)
四、朝鮮舞蹈(金剛分會)
五、吹奏樂(四軍分會)

第二日爲二十六日、午后六時起在大光明影院

一、武術(交通分會)
二、新劇「落葉」(北斗劇團)
三、舊劇「法門寺」(郵政分會)

第三日二十七日、午后六時起在亞細亞

一、獨奏(市署分會)
二、浪曲(鐵路分會)
三、輕音樂(秋林分會)
四、獨奏與歸音樂(丸商分會)

▲厚生體育大會於二十三日午前八時在神社舉行開會式十時在八區運動場之第一會場、舉開家畜入賞者褒賞授與表彰式典、並於同日正午在第一會場舉行祝賀宴、於廿四日視察各畜產加工工廠及關係各會社

區事務長會議

【哈爾濱】哈爾濱市管下各區事務長會議、於昨廿二日午前九時、於市公署會議室內舉行協議事項如左、

1、戶口合帳之處理事項、由市行政科長行戶口合帳處理事務分掌表之說明、希望分區組班之對於戶口合帳處理上萬無遺憾、

2、關於市民捐之賦課事項由稅務科長說明右自九月一日實施之、市民捐須經由各鄰組向各納稅義務人頒佈通知書、但並不經由鄰證明該項賦課

3、關於國民儲蓄會之結成由山本中銀係長担當說明

商工公會理事 繼任任命狀 廿七日行傳達式

【哈爾濱】至本年三月三十一日、任期滿了之哈爾濱市商工公會日系理事剛崎光雄、滿系徐信之等五名參事四十四名之繼任任命狀傳達式定本月二十七日午前十時在哈爾濱市會議室內舉行、

穀受蟲災小苗稀少 改種蕎麥收獲頗好

【克山】本縣境內前於春耕之際所播之穀子、於萌芽期間、便受虫災、以致小苗稀少、雖望收獲、農民識機多半改種蕎麥、因於播種之時、雨水調和、麥苗非常茂盛、現已開花結實、以後豐收可期、穀雖受災、麥竟偏得、可謂失此獲彼、乃上帝特別補報農民也、

日音樂使節前公演 南崗厚生會館前 車水馬龍

【哈爾濱】來哈後之日本音樂使節團、哈爾濱公演之第一日、於前十九日午後六時起假哈鐵厚生會館、開催定刻前內外已充滿參觀之市民盛況空前、國民儀禮後、指揮一揮、即時室中滿溢樂音、男女混聲合唱、聽衆成爲之神往、同九時已公演第一夜即告終又(二十日)之公演時間、原爲午後六時已變爲午後七時矣、

區長人選即決定

【哈爾濱】昨副市長會見市政記者團頃談及市內各區長人選、即將於市協和會委員會下之銓衡、委員會中決定之又關於本年度之農產物先錢交付契約事務、即將於最近編成先錢交付委員會担當處理云、

興亞書道展大會 日滿華名士作品甚多

【牡丹江】書道一門爲東方固有之藝術、爲圖日滿華書藝術之向上、親邦日本朝野有志者、特於昭和十四年成立財團法人興亞書道聯盟、每年在東京、新京及南京等、大東亞重要都市、開催展覽會、出品之範圍、由日滿華三國名墨客之揮作、以及各學校學生之作品、書集一堂、以維軍壯稚之藝、廣向一般公開展覽、本年度爲第四回興亞書道展、已在東京揭幕、特將其中之漢字假名部、繪書部、青年部、(中等學校學生) 少年部、國民學校學生、之五部入選作品約三四百點而運至我牡丹江市開催、展覽期由八月二十四日起、至二十六日三日間、在第二新市街滿鐵厚生會館舉行、而展覽中之特別出品、有我國張國務總理大臣、及國民政府汪主席並其他日滿華三國要人名士之作品頗多、可謂東亞書道界藝術精華之大觀屆時希望市民前往觀賞云、

募集大博覽會見學團 期將我國飛躍全貌映入萬民眼界

【哈爾濱】爲慶祝建國十週年、並適逢日本大東亞戰爭、將我建國十週年來諸般設施與飛猛進之真貌並遠自華南洋諸地、以及海外日之名實、紀念品、介紹與國人起見、如報特在建國十週年祝典委員會主辦下、於本月十二日起、在國都新京大同公園、舉開大東亞建設博覽會、展覽豪華偉大空前未有之場面、茲者本社爲使本市民一般人士、得機參觀於大博覽會、鑑賞各種博覽品、對我建國十週年之盛大邁進實況起見、特與協和會哈爾濱市本部、哈爾濱鐵路東亞旅行社等共同主辦下、自本月二十五日起始、募集大東亞建設博覽會視察團、定期分班赴新京見學、募集期間自本月二十五日起至九月二十五日、見學日期爲九月十一日、十九日、二十七日之三回、每回往復三日間、見學前一日之晚車自哈出發、翌日早車歸哈爾濱、募集人員總額爲三千名每回七百名以上每回募集截止日期爲出發前日午後四時、應募者之費用大人九元小人五圓於報名時繳納之在本費內、包含哈爾濱新京間往復火車費、博覽會之入場費、報名場所爲哈爾濱驛構內鐵道案內所、東亞旅行社中央大街案內所、東亞旅行社傅家甸案內所、東亞旅行社丸商百貨店案內所協和會哈爾濱市本部

開拓共進會 參觀者益踴躍

【哈爾濱】建國十週年奉……京見學、募集期間自本月二……

漁業捐再限期申告

【依蘭】查縣稅漁業捐、茲依據縣稅條例之規定、對于賦課徵收及繳納手續、均有改正之處、業經依據縣公署於五月二十九日、以財字二四號佈告、限於六月十五日以前、由各漁業者申告在案、迄今已逾多日、查考能以逾限、自動申告納稅者、固屬有之、而希圖隱匿不爲申告者仍復不少、似此玩忽任意延緩、實屬有違國家法令、且有負國民之義務、自此佈告後、凡有未經申告者限於八月二十五日前、一律申告、倘再隱匿不前時、一定予脫稅處分決、不寬貸、希各漁業者、急速往縣申告云

橫山司長大澤副總裁 視察牡市金融界 並聽取儲蓄委會狀況報告

【牡丹江】經濟部橫山金融司長、大滿中央銀行副總裁一行六名、于廿二日午前九時卅一分濟之列車、由新京來牡、視察本市金融最近之動向、及國民儲蓄會結成之狀況廿三日赴鏡泊湖參觀水力發電、廿四日午前出席國民儲蓄實務委員會聽取狀況之報告、午後招集各儲蓄會長、開催懇談會大澤副總裁於同夜赴佳木斯橫山金融司長、則於當日十時赴哈爾濱云、

本年度壯丁檢查實施 自廿三日至廿五日於育英國優校舉行

【牡丹江】爲施行本年度壯丁檢查第六軍管區、第一徵兵區、牡丹江市徵兵開設準備已經完了、由八月二十三日起、至二十五日三日間、在本市新立屯街、育英國民優級學校實施日程如左、八月二十三日南區(工場分區)、八月二十四日掖河(二十二日)謝家、興隆、樺林、各區八月二十五日爲東、西北中各區每日午前七時、各壯丁由該管區兵事主任引率、至育英學校出場受檢、希望各區壯丁即於開始檢查之前日(二十二日)於午後三時至五時半之間、須前往育英學校先行受檢練習、午後五時至七時一回晚食、午後七時至八時在東牡丹街臨時宿舍實東旅館、開催座談會、午後八時至九時一同至、榮市街新江池沐浴午後九時至翌日(二十三日)三時在實東旅館宿泊二十三日早五時至六時朝食、七時至檢查場集合光榮國軍之檢查云、

義州橋工事一部告竣 電車開始直通 廿六日開放一般市民步行

【哈爾濱】興工將及一週年、遲遲其行之馬家溝義州橋工事、最近已有完成一部之可能、交通會社爲期直通該段之電車早已開始舖設軌道工事、現已決定自廿四日起開始直通電車、至廿六日開放一般市民之步行、至輕馬車等、預定於九月一日解禁許可通行、至載重車、則仍依向例不准通過云、

招開學校長會

【西豐】奉天技術員協會、爲酬答以征之和忙、并求此後之援助起見、于昨在西豐街會議室、邀告各國民優級學校長、開座談會、暢叙歡情、更懇談對該協會各項招生之簡易辦法云、

健康境域 可操左券

足下近來的貴體如何 精神如何 食慾如何 要不要想進入健康境域 健康是人生的至寶 當然人々喜歡得到 可是要到達這個目的 必先有健全的胃腸 具備著充分的消化能力 使每次所進的食物 都得相當的營養 然而胃腸猶似機械一樣 該隨時的修理保護 才能無積滯損傷 要得到這美滿的希望 只有服用現代最合理想的良劑「胃活」

主治一 胸膈食胃弱・胃炎・胃擴 胸隔・痞悶・惡心嘔吐 食積不消・酒醉宿醉 食慾不振・吐酸嘈囃 膨脹以及小兒吐乳等症

奉天 大阪 滿洲山田製藥株式會社 山田安民藥房 各處藥房洋貨廣舖 均有代售

募集汽車運轉手

一、募集人員 日滿人若干名
一、資格 持有普通免許證及就業免許證並須二年以上之經驗者
一、年齡 滿二十二歲以上
一、試驗日期 康德九年九月四日午前九時
一、受付場所 小西邊門外交通會社教習所右
希望者於試驗日期將前履歷書及最近像片携帶來所是荷

奉天交通株式會社

地照紛失聲明

啓者敝人早年經先父在奉海鐵路瀋陽市場價領四合堂領名特等四三八號計地壹畝五分壹厘又同甲六壹六號趙明與領名計地壹畝五分壹厘又同甲等四四六趙秀亭領名計地壹畝參分六厘又同甲等六參四號鄒萬林名計地壹畝四分壹厘又同乙等五七五號趙寒知領名計地畝參分六厘又同乙等五六參號趙明誠領名計地壹畝參分又同乙等五六參號趙明誠領名計地壹畝參分六厘又同甲四四七號李桂勳領名計地壹畝參分六厘又同甲等四六七李桂勳領名計地壹畝參分六厘以上所有各段土地永租執照不知何時紛失除向管轄官廳請求另行補發新照外合行聲明無論落於何人之手概作無效特此聲明

奉天市小西區小西街五段九一號二戶 聲明人 譚伯恒

漢英女子打字學院

課程 日滿文打字兼授日語英語
期限 四個月卒業本院代爲推薦職業
入學 隨時入學函索簡章郵票六分
代打各界文件定期不悞
奉天城內鐘樓南旁路東胡同

律師張俊武代黃張修靜登報聲明

緣奉天市藤浪町黃張修靜新寡無靠據伊云黃文瑞夫婦欲霸其財產於本年三月二日以詐欺手段已騙取其一部分產正値涉訟又有竇某遡寡詐騙黃張修靜已將萬雲商號出兌於伊近又發現對方陰謀擬誣黃張修靜犯風紀罪偷被拘禁以便達成彼等謀產之目的等語據此査黃張修靜並無違法情事特此代爲登報聲明

奉天市瀋陽區一心街四段三六號電話(四)三二二六
代聲明人律師 張俊武

緊要聲明

啓者人亡故叔黃鶴賓遺產座落奉天市大和區藤浪町六番地樓房一所八間今後院另有磚造瓦平房一所拾間(現葛雲書館占用中)因亡叔生前性情浮蕩得本市南市場小南崗娼婦爲妾(即張修靜)頃因家叔已亡依繼承法歸人居先他人不得處理並張修靜爲人好狡圖侵占不動產及動產惟該項遺產等張修靜並無處分權有典押變賣更名事概作無效特此登報聲明

聲明人黃文端
聲明人代理律師田口純男

找人啟事

今有商號年五歲於本月廿一日在街失迷不知去向該兒頭上留木梳背頭髮身穿花袴襪足登皮鞋特此通知各界親友如見此人送信者酬洋壹百元送到人者貳百元決不食言

通信處 奉天市小西區小西街四段一二一 商記鐵爐啓

廉價讓渡

碎石碎粉用機械選式及乾式ボールミル、ロールクラッシャー(二段式)モーター四十馬力及十馬力各一台其他附屬一切

奉天市青葉町五五 戶上電氣內
電(五)三四二九

能使心臟胸胃之抗病荷爾蒙增強解除病根挽回眞實之健康

昔時大名武士之護身藥、亦即現代荷爾蒙藥、博得好評用以麝香、犀角、熊膽、牛黃、眞珠、及其他數種精膽配合之救心因含有動植物成分故向內臟吸收之同化力最快、使血行及抗病荷爾蒙分泌旺盛由根本解除病苦、挽回健康、乃病弱者一大福音也、

特種動物荷爾蒙之膽精藥

救心

「救心」之有効病狀
○苦於心臟病之患者
○助膜及肺病患者
○腎臟食慾不振之人
○氣短心臟衰弱悸動之人
○胸膈發熱咳嗽之人
○盜汗夜不安眠之人
○神經痛及手足疼痛者
○苦於心臟脚氣病者

藥價 一週分二圓二週分三圓五角三週分五圓各藥店百貨店均售以明信片索取「心臟病治療食慾之秘法」即贈
東京市京橋區西八丁堀二丁目四十一
發賣元 救心本舖
振替東京一〇一番・九〇四番
電話京橋七二六番

朝夕一粒